TC: SE IMPUSO AVENTIN; MOTOS: BALDE Y NIETO, PRIMEROS

• Inform. pág. 24

RUEGOS POR LA SALUD Y LIBERTAD DE ISABEL

Misa del Peronismo en San Vicente • Continúa el Alarmante Estado Depresivo • Es Compleja su Situación Ante la Justicia • Solo un Indulto es su Rápida Solución • Villalón Afirma que López Rega es Agente de Servicio de Inteligencia Extranjero

Las mujeres justicialistas rogaron por la salud y liberación de Isabel en la Iglesia de San Vicente, donde, al conocerse la sentencia del juez que la condenó a ocho años de cárcel, dispusieron la realización del oficio religioso. Hay estupor en Panamá donde se esperaba a la ex jefa del Estado y se tenía todo dispuesto para su llegada. (Información en págs. 6-7)

crónica
FIRME JUNTO AL PUEBLO
EL DIARIO DE MAYOR CIRCULACION EN EL PAIS
5ª EDICION DE LA TARDE
AÑO XVIII - BUENOS AIRES, DOMINGO 22 DE MARZO DE 1981 - Nº 5.903 - $ 1.700
RECARGO VIA AEREA $ 50

Santos Laciar no Tiene más que una Meta: ¡Ser Campeón!

El cordobés Laciar "en viaje" a la consagración. Sigue alimentando su ilusión en Sudáfrica. (Telef. exclusiva) (P. 16).

FIEBRE AMARILLA EN BOLIVIA

Cuatro Víctimas Fatales y Varios Internados en el Límite con Argentina

• Inform. Pág. 9

BAHIA BLANCA: UN TORNADO CAUSO DAÑOS Y 20 HERIDOS

• Inform. pág. 5

CHOQUES CON 6 MUERTOS EN RUTA A MARDEL Y EN LA 33

• Inform. Pág. 8

LOLITA

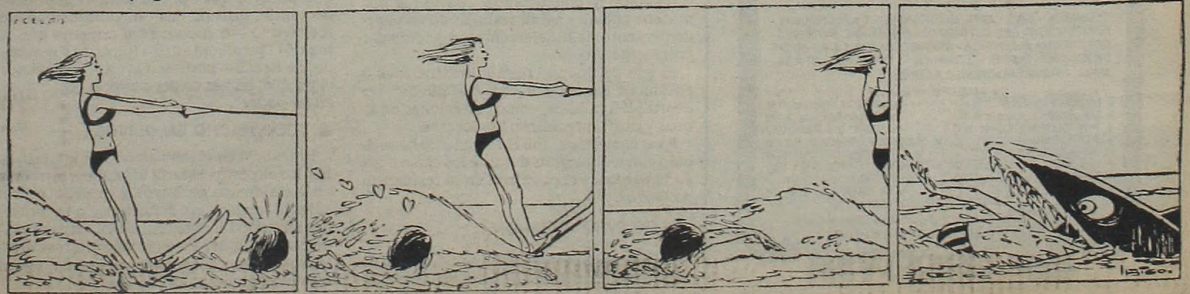

Buenos Aires, Sábado 21 de Marzo de 1981
Crónica
Página 9

ALARMA POR BUROCRACIA EN EL PODER JUDICIAL SALTEÑO

SALTA, 22 (De nuestro corresponsal). — El presidente del Colegio de Abogados de Salta, Ricardo Reimundín, calificó de alarmante la burocratización del Poder Judicial de la provincia donde "hay un excesivo número de empleados" en tanto sostuvo que el tema de la inamovilidad de los jueces "es un problema que se resolverá en el futuro". Reimundín, en declaraciones periodísticas, sostuvo que el horario de atención de los Tribunales de Salta "es el más reducido del país" y apuntó que si se adecuara al del resto de la administración pública "se notaría de inmediato que sobran empleados". Afirmó que "solucionar ese problema, redundaría de inmediato en mejoras presupuestarias con beneficio para la justicia y la provincia en general". Respecto de la inamovilidad de los jueces, Reimundín destacó que ese es "un problema que va a resolver el futuro, ya que la Constitución de la Provincia —que no está reformada—, prevé el acuerdo del Cuerpo Legislativo".

CGT: PREPARAN RECLAMO A VIOLA

Ultiman Detalles de un Documento de Actualidad Gremial

Varias comisiones internas de la Confederación General del Trabajo (C.G.T.), estuvieron reunidas esta semana dando los toques finales a un documento que sobre la realidad socio - económica del país —señalan— elevarán al presidente designado, teniente general (R) Roberto Eduardo Viola, antes de que asuma el mando presidencial.

Se trataría de una exposición crítica de la política económica de los últimos cinco años, en la que además se formularían sugerencias para su modificación y/o adecuación a la actual coyuntura. Trascendió que en su elaboración habrían intervenido economistas del partido Justicialista. El documento sería puesto a consideración en la semana próxima durante un plenario del secretariado y del consejo directivo de la central obrera.

Mientras tanto, siguió sin mayores alternativas el intento de la CNT y de los "20", para integrar un nuevo nucleamiento obrero, similar al que culminó con la formación de la C.G.T. actual que, parecerá que "tiene la voz cantante" en el espectro sindical. Realizaron ambos sectores varias reuniones sin llegar a un acuerdo. Al respecto, observadores del ámbito gremial comentaban que "no es que haya diferencia de fondo, sino que una gran mayoría opina aguardar hasta después del 29 de marzo, a fin de evaluar en forma más exhaustiva cuál habrá de ser la política laboral del gobierno del general Viola".

Al tiempo que la C.G.T., la C.N.T. y los "20", prosiguen con la disputa de quienes son los más representativos del movimiento obrero, las bases de esta capital, del gran Buenos Aires y del interior del país, manifiestan —según trascendidos— su disconformidad con esta trajinada lucha por el poder gremial que, consideran, afecta seriamente la aspiración de la clase obrera en cuanto se relaciona con sus aspiraciones a un incremento masivo de salarios.

Se tornaría, pues, muy conflictiva la situación de la conducción gremial ya que las bases empujan con fuerzas alentadas por dirigentes de segunda línea que especulan con el desgaste de los actuales cuyos mandatos han sido prorrogados en estos últimos cinco años". Así lo señalaban dirigentes provincianos que se habrían reunido en esta última semana en una ciudad del interior del país.

Hablará Derisi

BAHIA BLANCA, 22 (De nuestro corresponsal).— Para iniciar el ciclo cultural organizado por la Asociación Médica con motivo de su sexagésimo aniversario, disertará el próximo martes monseñor Octavio Nicolás Derisi, rector de la Universidad Católica Argentina. A partir de las 20, en la biblioteca Rivadavia, se referirá al tema "La persona y la cultura".

Han sido invitadas autoridades civiles, militares y eclesiáticas, así como personalidades de las actividades culturales bahienses, y profesionales médicos.

LICENCIA CON GOCE DE SUELDO A RECTOR DE UNA UNIVERSIDAD

MENDOZA, 22 (De nuestro corresponsal).— El rector de la Universidad Nacional de Cuyo, doctor Pedro Santos Martínez, confirmó que ha solicitado licencia de un año con goce de sueldo como profesor de historia, pero evitó ratificar o desmentir si será designado al frente de la Casa Argentina en Madrid, señalando solamente que sus actuales funciones vencen el 31 de marzo de 1982.

El funcionario indicó que había pedido licencia al consejo asesor de la Universidad únicamente por el hecho de que la ley universitaria no permite que un rector dicte simultáneamente una cátedra en cualquiera de las facultades de su dependencia, pues se especifica que la función de rector debe tener dedicación "full time".

● ESCUELA

FORMOSA, 22 (De nuestro corresponsal).— Una escuela de educación especial destinada a discapacitados fue entregada ayer a la provincia por la Armada Argentina en un acto que contó con la presencia del comandante en jefe de la Armada, almirante Armando Lambruschini.

La ceremonia se realizó en el interior de la escuela de educación especial número uno, que fue levantada por la Armada con la colaboración del Ministerio de Bienestar Social.

Zárate Festeja 127 Cumpleaños

Con motivo de cumplirse el 127 aniversario de la localidad bonaerense de Zárate, la municipalidad local ha programado para hoy una serie de actos que serán presididos por el titular de la comuna, señor Héctor Villalba.

● INVITACION

La secretaría de Prensa y Difusión de la municipalidad zarateña ha invitado a la población local a sumarse a los festejos, que incluirán un Tedéum, exhibiciones del escuadrón "Cóndor" de la policía de la provincia de Buenos Aires, fuegos artificiales y demás números, destinados a festejar el nuevo aniversario del nacimiento de esta pujante ciudad bonaerense.

EE.UU: ESCANDALO SEXOPOLITICO

Sigue el lío de los Legisladores Yanquis y las Mujeres muy Dadas

WASHINGTON, 22 (EFE).— Cuando el Congreso de los Estados Unidos estaba empezando a recuperarse del golpe que supuso el proceso "Abscam", un grupo de representantes y senadores se ha visto implicado en dos nuevos escándalos sexuales.

Rita Jenrette, ex—mujer del ex—congresista demócrata por Carolina del Sur, John Jenrette, apareció completamente desnuda en el último número de la revista norteamericana "Playboy".

Y entre tanto, tres congresistas y cinco ayudantes suyos, se pasaron un fin de semana en Florida, disfrutando de los encantos sexuales de una rubia que se dedica en Washington a comprar los votos de senadores y representantes.

Ambos escándalos han resucitado el tema de la corrupción del Poder Legislativo en los Estados Unidos, ya actualizado el año pasado por agentes del FBI disfrazados de jeques árabes que sobornaron a ocho congresistas, en un caso conocido como "Abscam".

El ministro de Justicia de los Estados Unidos, William French Smith, ordenó una investigación "sobre si en el Congreso de este país, se han cambiado o se están cambiando favores sexuales por votos".

French Smith decidió ordenar la investigación a instancias del representante republicano por Illinois, Philip Crane, que fue candidato a las elecciones presidenciales del pasado noviembre.

"Comparto su preocupación por las alegaciones aparecidas en la prensa, cuya seriedad es tal, que pueden afectar la confianza del pueblo norteamericano en su sistema de gobierno", respondió el ministro de Justicia.

John Jenrette, demócrata por Carolina del Sur y expulsado del Congreso por su participación en el escándalo Abscam, declaró abiertamente, que él y su esposa Rita, llegaron en una ocasión a hacer el amor en las mismas escaleras del Capitolio.

● TAMBIEN DELITOS

MIAMI, EE.UU., 22 (EFE).— Un estudio publicado ayer en Miami muestra a esta ciudad como la capital de los Estados Unidos en materia delictiva, por delante de Nueva York y los Angeles.

El informe, realizado por el "Miami News", según las indicaciones en que se base la Oficina Federal de Investigación (FBI), al hacer sus análisis anuales, indica que la media de asesinatos, violaciones, robos y asaltos en el condado de Dade, donde se encuentra Miami, fue en 1980 de 1.930 por cada 100.000 habitantes.

"No me sorprende", admitió Lester Freeman, vicepresidente ejecutivo de la Cámara de Comercio de Gran Miami.

Angustiada, Está Buscando al Hijo

A quien pueda comunicarse con Oscar Tordoya, de ocupación chapista, que vive en la calle Olavarría de esta Capital, se le solicita de parte de su madre, la señora Elsa Montaño viuda de Tordoya, que se comunique telefónicamente con esta redacción, o bien se dirija a Uriquiza 1783 de Capital, donde se le proporcionarán datos sobre el paradero de su madre.

● DE JUJUY

La señora Montaño llegó ayer tarde alrededor de las 14.30 a Retiro, proveniente de la localidad de San Pedro de Jujuy, en compañía de su otro hijo, Juan Carlos, portando un sobre con el anterior domicilio de su hijo Oscar, en la calle Tacuarí 45 de Capital Federal.

Un solidario taxista la acompañó a CRONICA luego de averiguar que Oscar Tordoya se ha mudado a la calle Olavarría, pero sin que se conozca su domicilio exacto.

● ESCRIBIO

El desencuentro se debe a que la madre de Oscar recibió de éste una carta hace aproximadamente un mes con la dirección de la calle Tacuarí, de la cual se ha mudado para residir, de acuerdo a lo informado por un vecino, en la calle Olavarría.

El generoso conductor del auto de alquiler abordado por la viuda de Tordoya en la estación Retiro, la condujo hasta la calle Olavarría pero sin obtener ningún dato concreto relacionado con el paradero de su hijo mayor.

Ahora la situación de la viuda es apremiante, debido a que no dispone de recursos suficientes para alquilar alojamiento para ella y su hijo Juan Carlos, mientras no encuentre a su otro hijo.

INSCRIPCION

EN ESCUELAS DE CAPACITACION TECNICA PARA ADOLESCENTES Y ADULTOS
(INCORPORADAS A LA ENSEÑANZA OFICIAL A-735 y B-736)

Sin Exámen de Ingreso ° Títulos Oficiales del Ministerio de Cultura y Educación
Turnos Diurnos y Nocturnos

MECANICA AUTOMOTRIZ - TORNERO MECANICO
RADIO Y TELEVISION (Armador y Reparador)

La Duración de cada uno es de 2 años, se dictan 18 horas por semana desarrollándose bajo un aspecto ESENCIALMENTE PRACTICO.
También Cursos de 6 meses (con títulos no oficiales)

PLOMERIA - GAS - INST. ELECTRICAS - CARBURACION - ELECTRICIDAD DEL AUTOMOVIL - AFINACION - MOTORES - SOLDADURA ELECTRICA - REFRIGERACION Y AIRE ACONDICIONADO - DIESEL - BOBINAJE - TORNERIA - CERRAJERIA - AJUSTADOR MECANICO

● CABALLITO: Yerbal 133
● LINIERS: R. L. Falcón 7115
● LANUS: H. Yrigoyen 4155
● SAN JUSTO: H. Yrigoyen 2589
● MERLO: Rivadavia 25728
● PNTE. SAAVEDRA: Cabildo 3977
● LUJAN: San Martín 1057
● MORON: Sarmiento 933
● BOULOGNE: Av. Rolón 2165 (Galería)
● SAN MARTIN: Belgrano 3376
● SAN MIGUEL: Sarmiento 1364
● FCIO VARELA: Av. San Martín 363
● TEMPERLEY: Av. Alte. Brown 3321
● ZARATE: Pappa esq. Gral. Paz
● SAN FERNANDO: Constitución 33
● QUILMES: Rivadavia 73
● LA PLATA: Calle 3 Nº 763
● ROSARIO: Tucumán 1220

Por correspondencia: únicamente YERBAL 133 (1405) CAP.

LEICESTER

VIDELA DONARA LOS OBJETOS QUE LE FUERON OBSEQUIADOS

El presidente Jorge Videla donará o entregará en custodia, para su exhibición pública, objetos diversos que le fueran obsequiados a lo largo de los cinco años durante los que ejerció la jefatura de la Casa Rosada, admitieron fuentes seguras de gobierno.

● DE OTROS PAISES

Desde hace ya un tiempo expertos en catalogación y clasificación aportados por museos oficiales están trabajando en el ordenamiento de los elementos, a pedido del presidente Videla.

El jefe del Estado dará a instituciones o entidades aquellos objetos que puedan ser de utilidad pública, como colecciones de libros y otros, precisaron las fuentes.

Esos elementos, que el Presidente ha recibido como obsequios durante los cinco años en el cargo, se encuentran en la residencia de Olivos.

● LOS CATALOGARON

Hay también entre ellos los que recibió de regalo de autoridades de otros países cuando lo visitaron aquí o él lo hizo en sus naciones.

Es decisión del Presidente entregar en custodia a museos u otros ámbitos visitables por el público, una serie de esos obsequios "los cuales por su valor cultural, merecen estar en exhibición", se señaló.

Las fuentes remarcaron que Videla no efectuaría en estos casos donaciones, pero que preferia que "por el tiempo que fuese necesario, testimonios tan valiosos que fue recibiendo —como un raro crucifijo que le regaló el presidente Joao Baptista Figueiredo, de Brasil— pudiesen ser apreciados por el pueblo, en vez de permanecer reservados en su poder".

● TODO HECHO EN OLIVOS

El trabajo de clasificación y catalogación por los expertos estaría próximo a terminar en la residencia de Olivos, y tras ello, el presidente iniciará las donaciones o las entregas en custodia antes del 29 del actual cuando ceda el Poder Ejecutivo a su sucesor Roberto Viola, o después de esa fecha, según las circunstancias, dijeron las fuentes.

ACUERDO ENTRE CGT Y LAS REGIONALES

Con Mucho Tacto Evitan la Ruptura

Tras una prolongada entrevista, los principales dirigentes de la Coordinadora de Delegaciones Regionales y el secretario de Interior de la Confederación General del Trabajo, José Rodríguez, lograron salvar las diferencias surgidas en torno al papel a desempeñar por los organismos cegetistas del interior del país.

Estos pretendían una mayor participación en las decisiones, invocando un concepto más "federalista" de la actividad gremial, mientras que la cúpula de la central obrera entendía que las delegaciones debían actuar en el marco estricto de la Secretaría de Interior.

Si bien no se conocieron los términos exactos del acuerdo, trascendió que la Coordinadora admitió la preeminencia de la Secretaría de Interior, y que ésta prefirió otorgar mayor atención a la opinión de las regionales a expresarse por intermedio del mencionado nucleamiento.

Como lo informara CRONICA, la diferencia de criterios amenazó en su momento con derivar en una situación altamente conflictiva, e incluso se mencionó la posibilidad de una ruptura.

Tras la entrevista con José Rodríguez, los miembros de la Coordinadora se reunieron en la sede del Sindicato de la Carne de esta capital, y evidenciando los primeros frutos del acuerdo, decidieron dejar sin efecto la difusión de un documento con el que pensaban oficializar su reclamo de autonomía.

● SOLIDARIDAD CON BANCARIOS

MENDOZA, 22 (De nuestro corresponsal).— La delegación Mendoza de la Confederación General del Trabajo emitió un comunicado público donde expresa que "en representación de la clase trabajadora mendocina, convocamos a todos los trabajadores de la provincia a solidarizarse con los compañeros de los gremios bancarios y del seguro, que han sido víctimas de una nueva agresión a sus derechos y conquistas laborales".

"Señalamos —agrega el comunicado— una vez más que este tipo de injusticias no es producto de accidentes o errores aislados, sino la característica permanente e inalterable del llamado Proceso de Reorganización Nacional".

Más adelante el comunicado cegetista puntualiza que "la sumisión de la economía nacional a un esquema diseñado por las multinacionales requiere la eliminación del movimiento obrero en todas sus expresiones".

Por último, la CGT señala que "así es como este proceso de destrucción nacional ensayó la intervención y disolución del patrimonio gremial, la eliminación de la CGT, la estatización de las obras sociales, la modificación de la Ley de Asociaciones Profesionales, de la Ley de Contrato de Trabajo y de numerosas convenciones colectivas, sin importarle que fueran fuentes de derechos".

● EN ROSARIO

ROSARIO, 22 (De nuestro corresponsal).— En el curso de la semana que se inicia quedarían echadas las bases para la constitución de la delegación regional local de la Confederación General del Trabajo.

Tras la visita de dirigentes de la central obrera nacional, quedó convenida la reactivación de las gestiones iniciadas con tal propósito, y se estima que en los próximos días podría efectuarse un plenario con vistas a la reconstitución de la delegación cegetista.

MAS CRITICAS: UN PLAN DE HAMBRE Y MISERIA

"El plan económico resultó ser un plan de hambre, miseria y desocupación, a pesar de la propaganda del gobierno", expresó en un comunicado la Juventud Sindical Peronista.

El documento, que lleva las firmas de Enrique Deglauve, Norberto Mittullo y Oscar Tedesco, entre otros, analiza la situación creada desde marzo de 1976, y sobre el particular pone de relieve "la total descomposición del ámbito financiero donde se notó el peor desfasaje económico de los últimos cincuenta años".

Agrega que esa situación trajo como consecuencia "el descreimiento del mediano industrial y comerciante, del pequeño ahorrista y de todos los que confiaban en las instituciones serias, como lo era el Banco Central de la República Argentina".

Después de centrar sus críticas en el plan económico "y en sus trágicas secuelas", el comunicado señala que "por eso esta Juventud Sindical Peronista, nutrida de jovenes que bregaron y bregan por una Argentina justa, libre y soberana, espera del nuevo gobierno un actuar con justeza y equidad para que no se desmoronen los más amplios conceptos, no solo constitucionales, sino también los de la dignidad humana.

Por último, expresa que "al nuevo gobierno solicitamos prontas resoluciones para mejorar el panorama nacional, y a los dirigentes les recordamos que la unidad debe ser de todos y para todos".

● AUDIENCIAS

El martes tendrá lugar en el Ministerio de Trabajo la audiencia de conciliación de las partes obrera y patronal de la empresa de ascensores Electra. La autoridad laboral intimó a la firma a cumplimentar el pago de jornales atrasados y a los trabajadores el levantamiento de las medidas de fuerza y la consecuente normalización de las tareas.

Agrupaciones Gremiales Peronistas Apoyan a los Obreros en Conflicto

Las agrupaciones gremiales peronistas se hicieron eco de "la incertidumbre de los compañeros gráficos y periodistas que se desempeñan en el diario "La Opinión", y manifestaron su solidaridad con los trabajadores de Fábrica Argentina de Engranajes (FAE), que cumplen un paro de actividades.

Con la firma de sus dirigentes Juan Minichillo, Fernando Galmarini; Jesús González, entre otros, las agrupaciones señalan que luego de la privatización de la empresa editora e impresora de "La Opinión", "y ya pasado un tiempo prudencial de su venta a manos privadas, nada se sabe aún sobre el destino que le quieren dar sus nuevos dueños", y en consecuencia, reclaman "una definición en el más breve plazo".

Con respecto a la situación en la FAE, el comunicado sostiene que "no es éste más que un nuevo ejemplo del más salvaje capitalismo que viene operando en las entrañas de la Nación,a partir de una política global, y en la cual se encuadra la económica.

Los trabajadores de FAE se encuentran cumpliendo un paro total de actividades ".

MARDEL: PARAN MICROS SUCIOS

MAR DEL PLATA, 22 (De nuestro corresponsal).— Nueve ómnibus del transporte urbano de Mar del Plata, quedaron fuera de servicio por **"falta de higiene"**.

La medida fue adoptada en un operativo cumplido por la comuna.

Los micros sacados del servicio, al igual que otras 25 unidades observadas y gran cantidad de la flota de 2.200 taxistas existentes en el distrito, deberán ser presentados en un plazo de 48 horas, a "fin de comprobarse la corrección de las demandas".

Telecomunicaciones: Aniversario de Nacionalización con Tinte Político

El gremio telefónico conmemoró en su 33º aniversario la nacionalización de las telecomunicaciones con un acto que contó con la presencia de dirigentes gremiales y políticos.

Entre ellos se contaron el ex vicepresidente Vicente Solano Lima y los gremialistas Hugo Curto (metalúrgico), Roberto Digón (tabaco), Roberto García (taxistas) y Abel Cuchetti (telegrafistas). Asimismo enviaron adhesiones Lorenzo Miguel, Carlos Menem y Carlos Gallo, y el vicepresidente del Partido Justicialista, Deolindo Felipe Bittel, remitió una carta que fue leída en el acto.

Por el gremio habló Alfredo López que puntualizó la necesaria unidad en torno a la organización, y de todo el sindicalismo argentino, como única posibilidad de recuperar la legalidad. Remarcó la trascendencia histórica de la nacionalización de las telecomunicaciones y finalizó pidiendo la libertad de la señora de Perón y del dirigente telefónico Julio Guillán.

Por el consejo directivo de la CGT habló Roberto García, quien fustigó la política económica vigente y denunció como injustas las detenciones de la señora de Perón y de Julio Guillán.

SASETRU: INVESTIGAN SI HUBO DOLO EN CREDITOS

El juez Federal Pedro Carlos Narvaiz se abocó —a pesar del feriado judicial— al estudio del proceso que se sigue a los presidentes del holding Sasetru y del Banco Internacional por administración supuestamente fraudulenta y se estima que a más tardar pasado mañana dictará un fallo con una resolución de fondo, según se supo en fuentes fidedignas.

Por algunos indicios y pruebas insertas en las actuaciones instruidas por la División Bancos de la Policía Federal, se infería que el magistrado se pronunciará dictando la prisión preventiva, aunque por un delito probablemente culposo.

Los principales involucrados en esta causa que están detenidos desde el pasado viernes 6, son el empresario y hombre de negocios Angel Rómulo Seitún, presidente del holding Sasetru que quebró con 36 empresas y un pasivo superior a los 1.200 millones de dólares y el banquero Guillermo García, titular del Banco Internacional.

Narvaiz estudia si hubo maniobras dolosas en el otorgamiento de créditos por 300 millones de dólares a 22 empresas del grupo por parte del Banco Internacional.

En un primer fallo dictado el viernes pasado el juez Narvaiz dispuso liberar a los ex directivos del Banco Internacional Francisco Goir, Angel Alonso y Mariano Toledo y al ex director de Sasetru Ricardo Esteban Seitún por falta de méritos en la causa.

Durante el curso de esta semana Narvaiz citó al declarar a varios funcionarios y empleados del Banco Internacional, todos los cuales fueron interrogados sobre la posibilidad de que esa institución hubiera sido puesta en riesgo, en su patrimonio, con las operaciones de créditos a empresas del grupo Sasetru.

Una versión fidedigna indicó que, según la mayoría de las declaraciones vertidas en la causa, habría un criterio prevalentemente mayoritario en que esa situación no se habría producido, desde el momento en que el Banco Internacional obtuvo una rápida recuperación, en medio de la crisis del sector financiero.

Renuncias en el Banco del Chaco

RESISTENCIA, 22 (De nuestro corresponsal).— El presidente del empresariado chaqueño, ingeniero Gerónimo Motter, renunció al cargo de vocal que ocupaba en el Banco del Chaco.

Las fuentes confirmaron la dimisión del dirigente empresario que fue designado por la Federación Económica Chaqueña para ocupar ese cargo en la entidad crediticia— pero aclararon que la decisión de Motter aún se encuentra a consideración del titular del banco.

Por otra parte, algunos voceros no oficiales indicaron que idéntica actitud a la de Motter habrían adoptado otros dos vocales del Banco.

EL CIENTIFICO CESANTE PRESENTA SUS RECURSOS

BAHIA BLANCA (De nuestro corresponsal).— El científico Nicolás Bazán, quien adquirió notoriedad internacional por sus trabajos sobre la epilepsia mientras aquí era dejado cesante como profesor e investigador universitario, anunció que presentará recursos administrativos y judiciales para que se revea la medida del Ministerio de Cultura y Educación por la cual se lo declaró prescindible.

"Estos son problemas de pueblo chico, pero que desgraciadamente, afectan a la patria grande" dijo el científico a los periodistas al referirse a las medidas por las cuales se lo declaró cesante como profesor titular de química biológica I y II de la Universidad Nacional del Sur y como director del Instituto de Investigaciones Bioquímicas.

Bazán retornó a esta ciudad luego de realizar gestiones en la Capital Federal con el propósito —dijo— de "enterarme por qué me declararon cesante". En el aeropuerto local "Comandante Espora" fue recibido por unas sesenta personas —en su mayoría profesores y alumnos de la Universidad Nacional del Sur quienes le manifestaron de viva voz su apoyo y solidaridad.

El científico anunció que mañana presentará ante el Ministerio de Cultura y Educación los "recursos administrativos correspondientes" y que también "llevaré el caso ante la justicia".

¡SOY PROPIETARIO!
GRACIAS A LOS PLANES DE VENTA DE
VIVIENDAS
CAMBERLEY

Modelo Standard 026
2 dorm. - Cocina comedor
Baño - Porch.
Precio cont. sug. $ 9.938.000

ANTICIPO
$ 663.000
y 42 cuotas fijas
SIN INDEXAR

ENTREGA INMEDIATA
Atendemos de 9 a 19.30 hs.
Sábados de 9 a 13 hs.
cont. sug. $ 13.340.000

Modelo Mar del Plata 023
Frente de piedra y salpicado, agua fría y caliente, instalación eléctrica, ventanas met. con rejas

42 cuotas fijas
SIN INDEXAR
de $ 426.000 Y ANTICIPO

ELIJA SU MODELO CAMBERLEY Y EL PLAN DE PAGO DE SU CONVENIENCIA

- CONSTITUCION: SALTA 1423
- POMPEYA: ALMAFUERTE 866
- LINIERS: CARHUE 83 - 1º piso
- AVELLANEDA: AV. MITRE 162 Y AV. PAVON 560
- S. F. SOLANO: Cno. GRAL. BELGRANO y 844
- MORON: SALTA 26
- LA PLATA: DIAGONAL 80 Nº 626 c/esq. 1

Conservadores Mendocinos no Cooperarán con el Nuevo Gobierno

MENDOZA, 22 (De nuestro corresponsal).— El dirigente conservador Juan Carlos Aguinaga aseguró que a nosotros, los demócratas, nos fue muy bien alejados del poder militar, y nos fue mal vinculados a gobiernos de ese signo, y recordó que el comienzo del fin de nuestra ayuda lo marcó el Mendozazo, cuando dejaron a nuestro gobernador encerrado en la Casa de Gobierno.

Aguinaga, que es miembro de la junta central de gobierno y de la convención del Partido Demócrata, emitió un comunicado de dos carillas para aclarar la posible colaboración de afiliados de la mencionada agrupación política con el actual gobierno militar.

Señaló que cuando Perón cayó en 1955, los militares de aquella época nos consideraron impopulares y gobernaron con los radicales y que en 1966 la Revolución Argentina barrió con todos los políticos, pero en proceso de desgaste —como ocurre con este proceso de ahora— volvió a pedir ayuda a los antes denostados políticos.

Puntualizó Aguinaga que el comienzo del fin de nuestra ayuda lo marcó el Mendozazo, cuando lo dejaron a nuestro gobernador (Francisco Gabrielli) encerrado en la Casa de Gobierno (rodeado de la turbamulta) sin siquiera poder contar con la ayuda de la policía provincial, porque el día anterior la subordinaron a la autoridad militar.

Destacó que la adversidad política fortalece a las auténticas vocaciones, las que no le temen al llano y que así, de la proscripción, resurgió el peronismo, y de la casi permanente acción opositora del radicalismo debemos extraer su actual existencia.

Aguinaga respaldó con este documento la opinión de un grupo de dirigentes de la Juventud del Partido Demócrata, que esta semana decidió aconsejar a los afiliados de la agrupación no aceptar cargos en el futuro gobierno del teniente general (RE) Roberto Viola, en abierta oposición a la actitud adoptada por el doctor Amadeo Frúgoli, próximo ministro de Justicia de la Nación, y a la actual función que desempeña como asesor del presidente Francisco Moyano.

UNA INCAPACIDAD COLOSAL

"La Mayor Crisis de la Historia", Sostiene Economista Radical

El economista radical Alfredo Concepción, frente a la actual situación económica y la corrida en el mercado cambiario, indicó que las soluciones no pasan únicamente "por la revaluación del dólar ni por la implementación de un paquete de medidas".

"Se acerca la fecha de la transferencia del poder; el desacierto no puede ser mayor; inmersos en una crisis que es sin duda la mayor registrada en la historia argentina, los que se van no aciertan a tomar las medidas mínimas que permitan una transición sin más inconvenientes que los que ya existen y los que llegan no están en condiciones de imponer el anticipo de sus ideas", expresó quien desempeñara las secretarías de Estado de Comercio y de Industria y Minería durante la presidencia de Arturo Umberto Illia.

Concepción, miembro de la Comisión de Economía de la Unión Cívica Radical (UCR), afirmó que "aunque esta situación variare, el país ya ha pagado un precio excepcional por la más colosal incapacidad que ha gobernado a la Argentina".

"La ausencia total de responsabilidad de gobierno ha permitido este deplorable afán especulativo que el menos avisado pudo adivinar con mucha anticipación", señaló el ex funcionario, quien dentro de la UCR está vinculado al Movimiento de Renovación y Cambio que dirige Raúl Alfonsín.

Más adelante acotó que "lo único que se advierte es el mal gusto en el momento final; hay quien tarde reconoce que la reforma financiera fue un error, quien afirma que el Banco Central no actuó con eficacia, quien se molesta por algún comentario de los que lo sucederán, lo que parece indicar que no es cierta la ratificación de la filosofía económica, en la que solo se podrían producir cambios instrumentales".

El político, que se desempeña como directivo del Colegio de Graduados en Ciencias Económicas, aseguró que "lo que sí es cierto es que la falta de conducción y responsabilidad estimulan la especulación, la imaginación y, en no pocos casos, los comentarios tontos y hasta peligrosos o intencionados".

"He sido interrogado en varias ocasiones en torno de la intensidad que debiera tener la devaluación, como si este solo requisito fuera el punto de partida de la solución de los problemas de la economía argentina", comentó.

"Me parece poco seria esta forma de encarar el problema; la economía argentina, sometida durante cinco años a la acción devastadora de Martínez de Hoz y sus colaboradores requiere algo más que una devaluación y también algo más que un paquete de medidas".

Agregó que requiere, fundamentalmente, capacidad, responsabilidad política, nacionalismo y una austeridad que nos aleje de un pragmatismo inmoral que nos ha llevado al extremo de figurar en una prestigiosa publicación internacional —el "Times" de Londres—, encabezando un ranking de corrupción", dijo.

También se preguntó "qué calificativo merecen quienes han llevado a la Argentina a este extremo; si el artículo 21 de la Constitución Nacional prescribe que todo ciudadano argentino está obligado a armarse en defensa de la patria, ¿no implica ello un sentido moral de la nacionalidad que reclama como contrapartida un condigno castigo para quienes agravian el esfuerzo del pueblo todo?".

DIARIO URUGUAYO AFIRMA QUE VAN LLEGANDO NUESTROS PESOS

MONTEVIDEO, 22 (AP).— El diario "La Mañana" dijo ayer que la semana pasada se registró una gran afluencia de capitales extranjeros hacia la banca local, **fundamentalmente argentinos**, que ingresaron por Punta del Este.

"La situación económica del vecino país ha hecho que los inversionistas se vuelquen hacia Uruguay, y en ese sentido el Banco República ha recibido grandes volúmenes de dinero, que en su mayoría ingresaron por la sucursal de la ciudad balnearia de Punta del Este",

Empero, "El Día" afirma que la implantación del control de cambios y la limitación del comercio de divisas, dispuestas ayer por el Banco Central de Argentina, podrían repercutir negativamente sobre la plaza uruguaya.

Agrega que desde la devaluación del diez por ciento dispuesta tiempo atrás se registro una creciente fuga de capitales argentinos hacia Uruguay.

iade

COMIENZA CURSOS EN ABRIL

INSCRIBASE AHORA

IADE, PLANES DE ESTUDIOS A TITULOS NO OFICIALES

Destáquese por sus conocimientos, habilidad y nivel económico. Asegúrese los mejores sueldos. Instale su propio negocio o taller. Inscríbase en los Cursos de I A D E, respaldados por la experiencia de miles de egresados y el sistema docente consagrado en Latinoamérica.

- MECANICA
- ELECTRICIDAD
- CARBURACION
- ELECTRONICA
- RADIO
- TV COLOR
- GAS
- INSTALACIONES ELECTRICAS
- BOBINADOS
- REFRIGERACION
- AIRE ACONDICIONADO
- SOLDADURA
- PLOMERIA

iade

CLASES PERSONALES INFORMESE EN:

CENTRO: AV. DE MAYO 1385 - ONCE: RIVADAVIA 2465 - PRIMERA JUNTA: RIVADAVIA 5456 - POMPEYA: AV. SAENZ 1443 - BELGRANO: CABILDO 1741 - LINIERS: RIVADAVIA 11957 - MATADEROS: J. B. ALBERDI 5834 - SAN JUSTO: Ex ACTON DAVIS - RAMOS MEJIA: ARIEGINO 140 - MORON: LAPRIDA 450 - MERLO: SOBREMONTE 456 - SAN MARTIN: MORENO 35 - HURLINGHAM: FRENTE ESTACION - SAN ISIDRO: SANTA FE 30 - AVELLANEDA: AV. MITRE 80 - LANUS: H. YRIGOYEN 478 - LANUS: PINERO 91 - L. DE ZAMORA: H. YRIGOYEN 8951 - QUILMES: H. YRIGOYEN 95 - ROSARIO: RIOJA 1499

PARA CURSOS POR CORREO SOLICITE INFORMES A:

RECIBIRA EL CURSO ELEGIDO

Escuelas IADE C.C. 14 (1704), Ramos Mejía

Nombre y Apellido:

Calle: Nº

Localidad:

RECORTE Y ENVIE

VOLANDO: "LO QUE PERDIMOS SE FUE A OTROS BOLSILLOS, FUERA DEL PAIS"

COLONIA BARON, La Pampa, 22 (De nuestro corresponsal).— El presidente de la Federación Agraria Argentina (FAA), Humberto Volando, reiteró sus críticas a la política económica gubernamental al indicar aquí que "el plan económico no ha sido un fracaso, ha sido un desastre".

El dirigente ruralista pronunció un encendido discurso de fuerte tono crítico ante más de quinientos productores agropecuarios reunidos en asamblea por la filial local de la FAA, oportunidad en la que abogó por "un cambio total, incluida la filosofía del Proceso".

"El plan llevado a cabo por el ministro de Economía, José Martínez de Hoz no ha sido un fracaso, ha sido un desastre, pues el país está ahora mucho peor que en 1976", subrayó.

Sostuvo que con la política económica gubernamental "hemos perdido todos los sectores, pero lo que hemos perdido fue a otros bolsillos fuera del país; todo el país condena el plan económico".

Refiriéndose al próximo cambio de autoridades, Volando puso énfasis en destacar que "ahora nos van a pedir una nueva ayuda patriótica, pero hay que preguntarse donde fue a parar el fruto de las últimas cinco cosechas".

"No solo es necesario un cambio del plan económico, sino también un cambio total, incluida la filosofía del Proceso, dijo, tras lo cual aseguró que "se producirán cambios, pero ojalá que las nuevas autoridades acierten".

Posteriormente, enumeró las medidas que entendía necesarias para revertir la "difícil situación que atravesamos los productores agropecuarios" y mencionó como prioritaria la fijación de un precio sostén para los cereales.

Precisó, también, que "es necesario un refinanciamiento de las deudas con créditos promocionales y a largo plazo, una menor presión tributaria y, una política que fundamentalmente apunte a reactivar la economía rural".

CHACHO PEÑALOZA: FUE DESAGRAVIADO

LA RIOJA, 22 (De nuestro corresponsal).— El gobierno y la ciudadanía de esta provincia rindieron homenaje ayer a la memoria del general Angel Vicente Peñaloza, "El Chacho", en un acto de desagravio que se cumplió en la localidad de Huaja.

El motivo del homenaje fue restituir a la casa paterna de "El Chacho", el portal que alguien sustrajo en el mes de noviembre último, y fue hallado luego en un rancho

La ceremonia, que se realizó anoche, contó con la presencia del ministro de Gobierno e Instrucción Pública de la provincia.

MURIO OTRO CARDIOINJERTADO

ROSARIO, 22 (De nuestro corresponsal).— Falleció ayer el cardioinjertado Antonio Rossi Segovia, quien se encontraba internado en el policlínico "Covadonga", de Rosario.

Antonio Rossi Segovia recibió un corazón ajeno el 11 de febrero de este año, durante una intervención quirúrgica que se prolongó durante tres horas y media en el sanatorio Covadonga anexo al hospital Español de esta ciudad.

El equipo de cirujanos que intervino en el trasplante cardíaco fue dirigido por el doctor rosarino Federico Benetti Aprosio, de 33 años, indicándose en el primer parte médico que el paciente evolucionaba favorablemente, sin presentar complicaciones.

Si bien las disposiciones legales sobre trasplantes de órganos impiden suministrar la identidad de los donantes, se supo entonces que el corazón que recibió Rossi Segovia había pertenecido a un joven de 19 años, domiciliado en la Capital Federal, quien también donó sus córneas.

El vital órgano fue trasladado hasta Rosario en un avión del gobierno de la provincia, cedido por el mandatario santafecino, vicealmirante (R) Jorge Aníbal Desimoni.

Los primeros días inmediatos al trasplante el estado de Rossi Segovia evolucionó favorablemente —según lo indicaron los sucesivos partes médicos— en los que se consignó —inclusive— que el paciente realizó movimientos previstos y se alimentó con normalidad, no registrándose síntomas de rechazo ni de infección.

Pero al cumplir una semana de internación, Rossi Segovia presentó una complicación pulmonar, según consignó un vocero del hospital Español, quien además indicó que el paciente estaba superando esa situación, encontrándose aislado en una sala de vidrio, totalmente aséptica.

No obstante, el 15 del mes en cursó se supo que las autoridades médicas del policlínico, donde se efectuó el trasplante estaban preocupadas, por cuanto el paciente padecía una infección pulmonar, que habría surgido al disminuir las defensas naturales de su organismo.

Esta situación —a la vez— sería la consecuencia de la administración de drogas, destinadas a evitar el rechazo del órgano injertado, según indicó una fuente responsable.

Ayer, en horas de la tarde, se produjo su deceso, aunque hasta anoche oficialmente no se dio a conocer ninguna información al respecto.

FURIOSO TORNADO AZOTO BAHIA

LUZ Y AGUA CON SUBA DEL 300%

SAN JUAN, 22 (De nuestro corresponsal).— Vecinos del departamento Sarmiento (ex Media Agua), en el sur sanjuanino, visitaron los medios de difusión, para hacer un llamado de atención a las autoridades de Agua y Energía Eléctrica —que se negaban a atender sus reclamos en el sentido de que en este bimestre, sus facturaciones vinieron con aumentos que oscilan entre el 150 y 300% con respecto al bimestre anterior.

Los señores José Frías y Fernando Echegaray, encabezaban la delegación de vecinos que, boletas en mano, demostraron la realidad de sus reclamaciones. Recién esta mañana, consiguieron, que los atienda un funcionario local de la empresa Agua y Energía Eléctrica de la Nación.

Según se pudo saber, el funcionario se habría comprometido a realizar "una inspección", de cada uno de los vecinos, en sus medidores e instalaciones, para establecer realmente lo que está pasando y si tuviesen razón los vecinos, se anularán las boletas.

También se aclaró que para que se realice la "investigación", los vecinos deben "costear de su propio peculio" todos los gastos que dicha inspección ocasione."

BAHIA BLANCA, 22 (De nuestro corresponsal).— Veinte heridos, viviendas precarias derrumbadas, más de doscientos árboles arrancados de cuajo, caída de postes eléctricos y telegráficos, destrozos de vidrieras y letreros luminosos, apagón de luz total en la ciudad por aproximadamente dos horas, el que aún persiste en la mayor parte de la ciudad, es el saldo provisional del extraño fenómeno meteorológico que se abatió anoche sobre Bahía Blanca.

Minutos antes de las 20.30 se desencadenó un temporal de lluvia y viento, acompañado por fuertes descargas eléctricas. En solo media hora, la precipitación en la aeroestación civil Comandante Espora, donde funciona el servicio meteorológico nacional, llegó a 29,6 milímetros.

En las últimas horas de la tarde se

Grandes Destrozos; Saldo de 20 Heridos

había insinuado la tormenta, con un pronunciado oscurecimiento del cielo, hasta que se desató el fenómeno —una suerte de tornado— que todavía no ha tenido explicación técnica de los expertos.

El viento alcanzó una intensidad máxima de 160 kilómetros horarios, del oeste y noroeste. El frente se desplazó con rapidez, a no menos de 60 kilómetros por hora.

Muchos postes del alumbrado público cayeron sobre veredas y calles, con el consiguiente peligro para los transeúntes. La fuerza del viento causó el derrumbe de ocho viviendas precarias en barrios periféricos.

Además, en distintas calles y paseos públicos se pueden ver en el suelo a más de doscientos árboles, muchos de ellos causando inconvenientes en el tránsito.

Vidrieras y letreros luminosos rotos se aprecian en la zona céntrica.

En la Ruta nacional 3, a la salida de Bahía Blanca son numerosos los postes telefónicos que fueron derrumbados por el fuerte viento.

La ciudad en su totalidad estuvo sin luz desde las 20.10 hasta las 22. Luego el suministro se normalizó en algunos sectores, y hoy a la mañana la ciudad en su mayor parte sufre las consecuencias de la falta de energía. Personal de DEBA se encuentra abocado desde anoche a la solución del problema.

En el hospital municipal "Doctor Leonidas Lucero" se informó esta mañana que veinte personas fueron atendidas de heridas y solo tres quedaron internadas para una mejor atención.

HALLAN RESTOS DE GENDARMES

POSADAS, 22 (De nuestro corresponsal).— Fueron hallados los cadáveres del cabo de la Prefectura Naval Argentina Hugo Pertinaski y del soldado conscripto José Chaparro, que resultaran desaparecidos el viernes último luego de un intenso tiroteo que mantuvieron los efectivos de la lancha de patrullaje en la que viajaban los nombrados, y una banda de contrabandistas que se encontraba en los pajonales de una de las márgenes del río Iguazú.

Los cuerpos fueron hallados cerca de la desembocadura del río Uruguay, donde también se encontraba la lancha de la Prefectura, en posición invertida.

Como se sabe, el viernes último se produjo un enfrentameinto entre una patrulla de la Prefectura Naval y una banda de presuntos contrabandistas, que se encontraba oculta, aunque no lo suficiente, en unos pajonales sobre una de las márgenes.

La mejor ubicación, así como un armamento más poderoso de parte de los malhechores, determinó que los efectivos de la Prefectura fueran obligados a abandonar la lancha, llegando a nado a la costa unos minutos después, donde notaron las ausencias de Pertinaski y José Chaparra.

LOCURA SUICIDA: UNA MUJER SE PRENDIO FUEGO EN MARDEL

MAR DEL PLATA, 22 (De nuestro corresponsal).— Los vecinos del barrio Juramento de esta ciudad se vieron conmovidos por un hecho de características impresionantes, parecido a otro que recientemente ocurrió en la Plaza San Martín, donde un joven murió carbonizado al "estilo bonzo".

En esta oportunidad se trata de una mujer, que roció sus ropas con querosene y luego se prendió fuego, y por la vereda de su casa pedía a gritos ayuda, la que rechazaba cuando alguien se le acercaba en auxilio.

El vecindario despertó a los gritos de la suicida y se vieron fuertemente impresionados ante la tea humana que se desplazaba por la vereda, donde los vecinos trataban de prestarle ayuda mientras otros solicitaban la presencia de los bomberos que acudieron presurosos y en vista de que la mujer ya había sido auxiliada la derivaron en una ambulancia al hospital interzonal de esta ciudad en grave estado.

La víctima aparenta tener entre 55 y 60 años y de un peso aproximado de 70 kilos y una estatura de 1,60 mts.

Se desconocen otros datos de su identidad ante el secreto del sumario impuesto por el juez Dr. Jorge García Collins que investiga las causas de tal determinación, pero según trascendió podría tratarse de Amabille Mareciel, argentina, casada y domiciliada en la zona.

● DOS HERIDOS GRAVES

MENDOZA, 22 (De nuestro corresponsal).— En un camino interno de la estancia Bombal, departamento de Tupungato, un camión Mercedes Benz con acoplado cargado con 19.000 kilos de papas se quedó sin frenos y chocó a una camioneta Ford, que estaba estacionada, en una carrera a gran velocidad por una pronunciada pendiente, resultando heridos de gravedad los dos ocupantes de esta última.

Se trata de Rubén Eduardo Martínez, de 24 años y su padre Juan Antonio, de 55, quienes sufrieron traumatismos de cráneo con herida punzante alrededor del ojo derecho y múltiples traumatismo y de tórax, respectivamente.

Por su parte el conductor del camión, José Francisco Caputto, solo sufrió traumatismo en pierna derecha.

SOLICITADA

Que la Erección del Monumento a Este Gran General y Gobernante Recuerde a los Responsables Seguir su Ejemplo y no Usarlo Para Actos Protocolares.

Con Todo Sentimiento

UN SALTEÑO

SUPLICA PERONISTA

• Mientras se Oficiaba una Misa el Médico Personal Ordenaba Reposo Absoluto y Medicaciones

• Prácticamente Todo el Movimiento Gestiona y Reclama la Liberación de la ex Jefa del Estado

El doctor Alejandro Martín, médico personal de la señora de Perón, se hizo presente nuevamente en la quinta de San Vicente, reafirmando las versiones sobre una crisis anímica de la ex presidenta que se manifiesta también con trastornos cardíacos.

La falta absoluta de declaraciones por parte del personal de la custodia impide formular precisiones sobre el estado de salud de Isabel, pero sin embargo CRONICA pudo llegar a las siguientes determinaciones:

1) La ex presidenta guarda reposo absoluto, en cama, y fue medicada con calmantes.

2) No lee, no escucha radio ni mira televisión. Conversa con las empleadas domésticas y lo hizo extensamente ayer con su abogado, el doctor Julio Isaac Arriola.

4) Como en otras oportunidades, el estado anímico de la señora de Perón se ha reflejado en trastornos cardíacos de disritmia.

El doctor Martín se hizo presente en San Vicente en las primeras horas de hoy y permanecía en el lugar hasta la hora de cierre de esta edición. En la residencia no se evidencian signos de anormalidad, y las medidas de vigilancia son las normales, tanto en el exterior como en el interior.

Isabel depende ahora de la voluntad del Poder Ejecutivo y las "Mensajeras de la Paz" se dirigieron a la iglesia de San Vicente para orar a Dios porque se la libere.

• MISA POR LA LIBERTAD

Como se había anunciado, mujeres y hombres peronistas se reunieron hoy a las 11 en la misa oficiada en la parroquia de San Vicente, con el fin de orar por la libertad sin condiciones de María Estela Martínez de Perón.

Gran cantidad de fieles cubrió las naves del templo y se advirtieron la presencia de las principales dirigentes de la rama femenina y de la agrupación "Mensajeras de la Paz", encabezadas por Elena Fernícola, Emma Costa, Susana Rozich y Ana Fojo.

La policía estableció discretas medidas de vigilancia en las afueras de la iglesia, sin que fuera necesario recurrir a ellas ya que los fieles se dispersaron ordenadamente al término del oficio religioso.

Como ocurriera en estos últimos días, un numeroso grupo de mujeres se estacionó a 100 metros de la entrada de la residencia y permaneció allí en actitud de oración.

En medios de la rama femenina se comentó que el comportamiento de la señora de Perón durante el acto de notificación de la sentencia fue firme y seguro, y que recibió con toda dignidad la noticia de su condena y de la consiguiente postergación de su libertad. Igualmente, en el trayecto de regreso a San Vicente se mantuvo serena, aunque callada, y recién después, al encontrarse sola en sus habitaciones, comenzaron a evidenciarse las secuelas del impacto emocional.

Las mujeres peronistas están concertando una movilización que tiene por objetivo no solo la libertad de la jefa partidaria, sino también hacerle llegar a ésta expresiones de aliento y estímulo.

Ayer y hoy, dos de ellas se acercaron al personal encargado de la custodia e hicieron entrega de sendas cartas para la prisionera. Se sabe que este tipo de comunicación es admitido por el régimen de vigilancia y que las cartas llegan indefectiblemente a manos de la destinataria.

Con motivo del fallo condenatorio, el distrito Capital del Partido Justicialista emitió un comunicado que lleva las firmas de los interventores Torcuato Fino y Haydée Pardo, en el que se expresa que el mismo ha motivado el repudio de la opinión pública y es demostrativo de que la detención de la señora de Perón "es una medida de tipo político".

El comunicado justicialista expresa textualmente:

"Que la detención de Isabel Perón es una medida de tipo político que ha sido repudiada por toda la opinión pública, el pueblo peronista y aun por los foros internacionales".

"Que ante esta excesiva pena impuesta, que llena de estupor, se está demostrando el temple de la Jefa del Movimiento, que es trasunto fiel de la fortaleza y sensibilidad de la mujer argentina".

"Que ante esta prolongación de su encierro, se deben realizar todos los esfuerzos y movilización pacífica necesaria para obtener la inmediata libertad. Libertad que no puede tener condicionamientos ni ningún tipo de gracia, porque todo el sentimiento nacional está convencido de su absoluta inocencia. Para un inocente, pues, no cabe más que la inmediata libertad para que vuelva a sumir personalmente el puesto de comando de la conducción peronista".

• GILETTA, SIN CULPA

El historiador, diplomático y dirigente justicialista doctor José María Rosa se refirió el fallo condenatorio emitido por el juez Norberto Giletta, y libró de culpa al magistrado.

"No hay que echarle la culpa a Giletta —dijo— que seguramente no ha hecho otra cosa que obedecer órdenes, como un engranaje disciplinado de un gobierno militar."

MONUMENTO A MARTIN MIGUEL DE GÜEMES

Ante la presencia de respetuoso y crecido público, autoridades nacionales procedieron hoy a inaugurar un monumento al general **Martín Miguel de Güemes.** El acto llevado a cabo en Alcorta y Echeverría fue presidido por el ministro del interior, general Albano Harguindeguy y el gobernador de la provincia de Salta, general (RE) Roberto Ulloa. El monumento ecuestre del "procer gaucho" resulta una réplica del que se halla erigido en Salta y que fuera realizado por el escultor Víctor Garino. Los moldes estuvieron a cargo del escultor **Hernando Buzzi** y se utilizaron para el mismo 1.100 toneladas de piedras traídas especialmente desde Salta. La figura ecuestre del general a la que se ha llamado **"Al héroe gaucho"**, pesa 4.600 kilogramos y fue ejecutada en la localidad de Temperley.

• SE INAUGURO EN LA CAPITAL

Durante la ceremonia hicieron uso de la palabra Hargundeguy y Ulloa, y las reseñas sobre el prócer realizadas por estas autoridades fueron seguidas de un subrayado silencio del público presente. Momentos después, cobró vida un desfile de jinetes en el que participaron cerca de un millar de "gauchos salteños" de distintos puntos del país, y el acto finalizó con un festival folklórico en el que actuaron calificados artistas de la música argentina.

A partir de las 13 y hasta la finalización del acto efectivos de la Policía Federal adecuaron el tránsito vehicular en la zona de la siguiente manera: calle La Pampa, desde Avenida Figueroa Alcorta y Avenida Lugones; Echeverría desde Avenida Figueroa Alcorta a Ramsay; Sucre desde Ramsay a Avenida Figueroa Alcorta y Avenida Figueroa Alcorta, desde Pampa —mitad calzada, lado derecho— hasta Juramento.

MUNICIPALIDAD DE
LA MATANZA
SECRETARIA DE ECONOMIA Y HACIENDA

COMUNICADO A LOS VECINOS DE GREGORIO DE LAFERRERE BENEFICIADOS CON PAVIMENTOS:

Se comunica a los vecinos frentistas o condóminos de las calles:

HUCAL (e) Vidal y Línea Municipal de R.N. Nº 3
TRES CRUCES (e) Fournier y Voissin
Bocacalle FARDMAN y Bocacalle SALADO

de la ciudad de **GREGORIO DE LAFERRERE,** deberán apersonarse antes del **10 DE ABRIL DE 1981,** en la Dirección de Rentas - Almafuerte 3076 - San Justo, munidos del recibo de la 4ª cuota abonada del año 1980, de la tasa de Alumbrado, Limpieza y Conservación de la Vía Pública para suscribir el plan de pago de las obras de pavimentación ejecutadas en dichas calles:

CONTADO: 15% de descuento
CUOTAS: de 5 a 30

Vencido el plazo establecido se perderán los beneficios enumerados en la **ORDENANZA Nº 7438**

MARDEL: PROSIGUE LA INVESTIGACION POR MUERTE DE LA BEBITA DE 45 DIAS

MAR DEL PLATA, 22 (De nuestro corresponsal).— Sigue sin pausa y con marcado optimismo en esferas policiales la investigación relacionada con la muerte de la bebita de 45 días que vivía con su madre en un pensionado de la calle San Juan entre San Lorenzo y Roca.

• GRAN RESERVA

La policía local guarda cerrado hermetismo, sin embargo en medios tribunalicios se supo que en torno del delicado caso habría un hombre detenido sin que se dejaran trascender otros detalles.

El dramático episodio que ocurrió hace ya una semana, ha causado singular conmoción en la opinión pública local, interviniendo en el sumario caratulado inicialmente "muerte dudosa", el juez Jorge García Collins y el titular del Tribunal de Menores, doctor José María Mendes Acosta.

• UN ASALTO

MAR DEL PLATA, 22 (De nuestro corresponsal).— Una mujer fue asaltada en su casa por dos delincuentes armados que le robaron 800 mil pesos y un reloj huyendo luego.

El atraco se produjo anoche en la finca de la calle Alberti 6609 de esta ciudad, donde los desconocidos amenazaron de muerte a Juana Alicia Figueroa de Montoni de 57 años a la que le sustrajeron dichos valores.

Consumado el hecho emprendieron la fuga a bordo de un automóvil que con un tercer individuo al volante los esperaba en las inmediaciones.

ITALIA: ASESINO AL PADRE, MADRE Y UN HERMANO

MILAN, 22 (AP).— La policía anunció hoy el arresto de Maurizio Della Motta, acusándoselo de asesinar a su padre, su madre y un hermano cuando dormían en su apartamento el viernes en la noche.

Los cadáveres fueron hallados ayer sábado en el apartamento de la familia en Binzago, suburbio de esta ciudad del norte italiano.

La policía dijo que Maurizio, de 24 años, había confesado el triple asesinato y que habría dicho que los mató porque odiaba a sus padres y el "amor parcializado"

Cuando el acusado se presentó ayer en la mañana al apartamento, dijo la policía, declaró a las autoridades que había pasado la noche en casa de un amigo y posteriormente confesó que había volcado muebles para que las autoridades creyesen que se había tratado de un robo.

Pueden Capturar los Mejillones

VIEDMA, 22 (De nuestro corresponsal).— Quedó sin efecto por orden del gobierno provincial la veda impuesta a la captura de moluscos bivalvos en el golfo San Matías.

La medida por la cual la veda queda sin efecto, fue determinada por la resolución número 83/1981 del Ministerio de Agricultura, Ganadería y Minería. Ahora puede nuevamente efectuarse la captura de las mencionadas especies, así como la comercialización de mejillones y cholgas provenientes de capturas operadas al oeste del meridiano 63°30' Oeste.

La autorización no involucra a los productos envasados desde noviembre de 1980 hasta la fecha.

Sigue Corte de Agua en el Sur

Anunció la empresa Obras Sanitarias que hasta la medianoche de hoy se prolongará el corte en el suministro de agua en la zona aledaña al parque Avellaneda.

El motivo del corte, como se informara oportunamente, es el trabajo de reparación que OSN está realizando en la estación elevadora

Las tareas de remoción de un empalme de cañerías maestras, afecta directamente a los usuarios del sector comprendido por las calles Larrazabal, Francisco Bilbao, Mariano Acosta y la avenida Coronel Roca.

POR ISABEL LIBRE

CONTINUA LA CONMOCION EN PANAMA

Polémica Declaración de Villalón; López Rega Agente Extranjero

PANAMA, 22 (Especial para CRONICA).— Los ambientes gubernamentales y políticos de este país siguen conmocionados con la inesperada condena de ocho años de prisión impuesta a María Estela Martínez de Perón, y todas las esperanzas están dirigidas ahora a una "determinación política" del gobierno argentino, antes que a una revocatoria judicial.

Hugo Torrijos sigue negándose a formular declaraciones y en sus contactos con los periodistas se excusa argumentando estar "totalmente impactado con la novedad" y remitiendo su opinión a "momentos de mayor serenidad".

Los diarios, quizás obedeciendo a un "pacto de caballeros" para no entorpecer las relaciones entre ambos gobiernos, se limitan a publicar despachos informativos sin emitir opinión editorial, pero más allá de esa actitud en todos los estamentos del pueblo panameño se advierte un profundo sentimiento de estupor y desilusión.

CRONICA no pudo advertir una sola opinión que convalidara o explicara tan severo fallo condenatorio. En los niveles más modestos de la población las imágenes del general Perón, Eva Perón e Isabel tienen una gravitación y un carisma comparable al que poseen en la Argentina, en mucho debido a la firme amistad que existió entre el líder panameño, general Omar Torrijos y el ex presidente argentino.

Y en los sectores encumbrados de la sociedad, María Estela Martínez de Perón es vista con simpatía aunque se pongan en duda sus cualidades de gobernante o conductora política.

Un poderoso empresario panameño resumió esa actitud en los siguientes términos: "El fallo es una torpeza, porque convierte a una mujer débil en un poderoso argumento político a través del martirio".

Si bien los funcionarios oficiales se han encerrado en un total hermetismo, CRONICA tuvo indicios de que en esos medios se confía en que la libertad de la señora de Perón se concrete antes del 24 de julio, respondiendo a una "determinación política" del gobierno

Sin que se den explicaciones, las esferas consultadas parecen no confiar en que esa liberación se pueda producir a raíz de una reducción de la condena en la Cámara de Apelaciones.

● VILLALON, POLEMICO

Instantes antes de enviar este despacho, CRONICA finalizaba su entrevista con Héctor Villalón, el misterioso financista peronista residente en Europa, cuya presencia en Panamá ha despertado los más variados comentarios.

Las declaraciones de Villalón son de contenido altamente polémico según lo podrán apreciar en nuestro envío de mañana.

Como adelanto, consignemos que calificó a José López Rega de "infiltrado en la familia Perón por un servicio secreto extranjero", y sostuvo que el ex presidente estaba al tanto de esa circunstancia "pero que no le importaba".

En cuanto al caso del "cheque presidencial", uno de los principales motivos de la condena de Isabel, Villalón atribuyó toda la responsabilidad al ex ministro Antonio Benítez, el que habría actuado "con el consciente propósito de desestabilizar el gobierno de la señora".

El comerciante Héctor Villalón formula declaraciones exclusivas al enviado especial de CRONICA en Panamá.

LOS PROCESOS

• Seguramente el Defensor Apelará el Fallo

• Si no LLega el Indulto, Todo se Complica

La sentencia del juez Norberto Giletta condenando a ocho años de prisión a María Estela Martínez de Perón, no solo frustró la posibilidad de una liberación inmediata, sino que complicó en alto grado la situación procesal de la ex presidenta en el marco de otras causas aún pendientes.

Por lo pronto, el fallo condenatorio en los dos procesos relacionados con la Cruzada de Solidaridad, implica que no podrá operarse la prescripción argumentada por el defensor, doctor Julio Isaac Arriola, en la causa por transferencia al Partido Justicialista de un inmueble de propiedad del Estado, en la que entiende el juez Pedro Carlos Narvaiz y en la cual hay un pedido fiscal de dos años de condena.

Puede tenerse como seguro que el doctor Arriola apelará al fallo del juez Giletta, y puede ser que también lo hagan el fiscal, que pidió 12 años de prisión, y los representantes legales de la Cruzada, que solicitaron 15. En todos los casos, las actuaciones deberán ser elevadas a la Cámara Federal.

Ello significa que dicho organismo judicial pasaría a concentrar prácticamente el poder de decisión sobre el futuro de la señora de Perón, ya que por acción de las apelaciones tendría que decidir en las siguientes causas contra la ex presidenta: la referida al manejo de fondos reservados de la presidencia, en la que Isabel fue sobreseída por el juez Anzoátegui y en la que el fiscal pide dos años de prisión; la incoada por dádivas del Banco Municipal, sobreseída por el doctor Narvaiz, pero con pedido de dos años de condena; los procesos de la Cruzada, con ocho años de condena. Y a los que se agregaría, casi seguramente, la cuestión de la cesión del inmueble al Partido Justicialista.

Conforme a las prácticas judiciales, la Cámara Federal unificará todas las causas y dictará una sentencia única, sobre cuyas características caben todas las posibilidades, desde la absolución hasta una sanción de 16 años de prisión, ya que tal es el monto condenatorio solicitado por la parte fiscal.

Tan compleja situación ha llevado a los observadores a sostener la hipótesis que, de existir una decisión "política" de liberar a la ex presidenta, la misma solo sería viable por medio de un indulto o de una conmutación de pena.

● EX FUNCIONARIOS

A las declaraciones producidas tras el fallo del juez Giletta, se sumó la emitida por un grupo de 26 ex legisladores, 6 ex gobernadores y 20 ex funcionarios del justicialismo, entre los que se cuenta el ex ministro de Educación, Pedro Arrighi.

Los firmantes expresan "su más enérgico rechazo a este verdadero atropello al derecho y a la paz nacional" y tras manifestar su solidaridad con la señora de Perón, convocan "a una reunión plenaria a realizarse en algún lugar de esta ciudad, que se determinará oportunamente, para resolver los pasos a dar ante la situación creada por esta sentencia".

El hermano de Torrijos está extrañado por el fallo de la justicia condenando a 8 años a la ex jefa del Estado.

ASOMBRO

Los Peruanos con Gran Extrañeza

LIMA, 22 (EFE).— Singular extrañeza provocó en los medios gubernamentales del Perú, el anuncio de que la ex presidenta de la Argentina María Estela Martínez de Perón fue condenada a ocho años de prisión por administración fraudulenta y malversación reiterada de caudales equiparados públicos. La sorpresa tiene su origen en las declaraciones formuladas por el premier y ministro de Economía peruano, Manuel Ulloa, quien a su retorno de Buenos Aires enfatizó que "la liberación de la viuda del general Perón era cuestión de días".

● ENFASIS

Por su parte, los medios periodísticos de esta capital comentaron con diverso énfasis esta medida que, de no mediar apelación o indulto, prolongará el cautiverio por lo menos hasta el 24 de julio del corriente año.

No obstante, se estima en medios allegados al ministro Ulloa, que la situación de la señora de Perón podría cambiar "sustancialmente" de un momento a otro, esperándose aquí la consumación de un indulto.

BITTEL, CON TRASVASAMIENTO A JOVENES

SANTA FE, 22 (De nuestro corresponsal).— El vicepresidente del justicialismo, escribano Deolindo Felipe Bittel, declaró aquí que el "movimiento se encuentra sólidamente unido y con trasvasamiento generacional, que es imprescindible para la futura normalización partidaria" y destacó que no habrá atomizaciones en el peronismo, aunque reconoció que "muerto Perón, aparecieron los intérpretes, pero el pueblo no se confunde y permanecerá unido en la doctrina".

Bittel llegó hoy a esta provincia, donde fue recibido por el interventor partidario Ovidio López y dialogó con otros dirigentes de su movimiento y anticipó que dialogará con otros partidos políticos.

● ALIANZAS

El ex gobernador del Chaco añadió que en una segunda etapa puede haber alianzas electorales "que no tienen que ser consideradas espurias; la partidocracia del 55, más que partidos eran apetitos y tenían por objetivo atomizar al peronismo".

● "ESPECTRO POLITICO"

Expresó su preocupación respecto de la sentencia a la ex presidenta, María Estela Martínez de Perón, a ocho años de prisión, y agregó que "el espectro político argentino debe simplificarse".

Posteriormente puso como ejemplos las organizaciones políticas de Europa, Estados Unidos y admitió que "la doctrina peronista es dinámica y admite actualizaciones acordes con la época".

Sobre sus contactos con otros partidos, destacó sus cordiales relaciones con Ricardo Balbín, líder del radicalismo, y posteriormente se refirió a la doctrina peronista a la que calificó de "profundamente humanista y cristiana, universal porque admite a todos los hombres de buena voluntad, no es sectaria y es dinámica".

● PARTIDOS POLITICOS

Finalmente, apuntó que "quisiera creer que el nuevo período que se inicia vaya a revertir la situación económica" y reclamó la plena vigencia de los partidos políticos como "esencia de la democracia".

RUTA 2: CUOTA DE SANGRE

Tres Muertos en Vidal y Otros Tres en Trenque Lauquen

MAR DEL PLATA, 22 (De nuestro corresponsal).— Tres muertos fue el saldo de un choque producido en la Ruta Nacional número 2 a la altura del Km 350, jurisdicción de Coronel Vidal.

El accidente se produjo alrededor de las 22 horas de ayer entre un coche Dodge 1500, chapa C-790848, conducido por Melchor Luis Gómez, español de 58 años con domicilio en El Ceibo 67 de Haedo provincia de Buenos Aires, a quien acompañaban Asunción Branderiz de Gómez de 60 años y Nemesio María Gómez de 57 español, que se dirigía hacia Mar del Plata, chocó contra el camión marca Dodge 600, chapa B1-529825, que se encontraba estacionado sobre la ruta y con sus balizas encendidas.

El conductor del camión Oscar H.Franco, argentino, soltero de 20 años, domiciliado en Chaco 584 de Don Torcuato, se encontraba en ese instante ayudando a otro camionero que había sufrido un inconveniente.

Según parece el conductor del automóvil no distinguió el camión estacionado sobre la ruta, llevándoselo por delante, incrustándose prácticamente contra la parte trasera del mismo.

Como consecuencia del accidente, los tres pasajeros del automóvil fallecieron en forma instantánea. Tomó intervención la policía de Maipú y la Regional IV de policía local.

● OTRO CHOQUE FATAL

LA PLATA, 22 (De nuestro corresponsal).— Tres personas murieron —entre ellas una bebita de 8 meses— en tanto otras cuatro resultaron heridas de consideración, al chocar los dos automóviles, en que viajaban en jurisdicción del distrito de Trenque Lauquen, informó la policía.

El fatal accidente ocurrió en las últimas horas de ayer, en la ruta provincial 33, a la altura del kilómetro 298, en la intersección con el camino vecinal a la localidad de 30 de Agosto.

Por causas que se investigan chocaron allí, frontalmente, un automóvil Peugeot 504, guiado por Miguel Angel Corral, de 39 años, con quien viajaban su esposa Camila Martino, de 37 y la hijita del matrimonio, María Eugenia, de 8 meses, y un Fiat 125 a cargo de Luis Arribillaga, mayor de edad, que era acompañado por su esposa Maira Cussic y por el matrimonio integrado por Aníbal Polverini y Ana Villarreal de Polverini.

Como consecuencia de la violenta colisión, perecieron en el acto la bebita hija del matrimonio Corral, y las señoras de Arribillaga y de Polverini. Asimismo resultaron gravemente heridos y debieron ser intervenidos quirúrgicamente en el hospital de Trenque Lauquen, los padres de la niña fallecida. También sufrió heridas de consideración el conductor del Fiat y Aníbal Polverini resultó con lesiones leves.

● TRIPLE CHOQUE

MAR DEL PLATA, 22 (De nuestro corresponsal).— A causa de un múltiple choque un automovilista resultó con lesiones de consideración y fue internado en el hospital interzonal de esta ciudad.

El accidentado, Jorge Isaac Silicaro, que guiaba un Citroen chapa 196.622, chocó en la intersección de las calles 9 de Julio y Tres Arroyos contra un camión marca De Soto, modelo 1947, que guiaba Omar Leoncio Lazarte, y un Torino a cargo de Antonio Pascual Contenuccio.

A raíz del impacto, el Citroen sufrió daños considerables, mientras que su conductor —Silicaro— debió ser internado por las heridas sufridas: fractura de costilla y politraumatismos varios.

COLOMBIA: EX REINA DE CARNAVAL ES ASESINADA EN UNA EMBOSCADA

VALLEDUPAR, Colombia, 22 (EFE).— Un total de cinco personas, entre ellas, la ex reina del carnaval musical de Valledupar de 1978, Beatriz Herrera, fueron asesinadas durante una emboscada en esta localidad colombiana.

De acuerdo con los informes policiales, el grupo se encontraba paseando en las cercanías del municipio de Arenal, cuando fueron atacadas sin motivo alguno.

Todas las víctimas presentaban impactos de bala, por lo que no se descarta que se trate de una incursión guerrillera, o de una venganza de las bandas de traficantes de narcóticos que actúan en esa zona de Colombia.

Hace tres años, murió también en extrañas circunstancias la ex reina Elizabeth Daza Fernández, antecesora de Beatriz Herrera.

Este sangriento suceso se suma a la escalada de homicidios que se viene registrando en el país, y de la cual las autoridades no proporcionan toda la información disponible, para evitar mayor intranquilidad en la población.

A pesar de todo, trascendió que los posibles asesinos de la Herrera y sus amigos, podrían ser indígenas provenientes de la zona del Caribe, los cuales se desplazan habitualmente en busca de dinero y otros bienes.

Preocupa también aquí la violencia que desatan las bandas de traficantes de drogas, cuyos integrantes portan armas de gran calibre sin ningún tipo de inconvenientes, y las usan con la mayor impunidad que se pueda concebir.

Grave Accidente: Murió una Bebita

SANTA FE, 22 (De nuestro corresponsal).— En un accidente registrado en jurisdicción del distrito San José del Rincón, a 18 kilómetros al este de aquí, perdió la vida una bebita, informó la policía.

El lamentable suceso ocurrió en la víspera cuando por calle Ocampo se desplazaba el camión Ford F-100, chapa patente de la provincia de Santa Fe, Nº 183.841, guiado por Máximo Carlos Espinoza, de 58 años, afincado en la zona urbana de Rincón.

● TREMENDO

Al llegar a calle Santa Rosa, señala el informe policial, el paragolpe del camión enganchó un changuito en el cual la señora Lidia Teresita Díaz de Romero, de 28, también domiciliada en el mencionado distrito, llevaba a su hijita Claudia de solo 10 meses de edad.

● AUXILIO

De inmediato, con la premura del caso, fue socorrida la pequeña y trasladada a una clínica local, donde llegó sin vida.

ROBO A BANCO DE NEUQUEN

Son Intensamente Buscados en Territorio Chileno los Autores del Hecho

NEUQUEN, 22 (De nuestro corresponsal).— Se encontrarían ya en territorio chileno los responsables del robo perpetrado, el jueves último, en la sucursal Cipolletti del Banco Coronel Dorrego, del cual desaparecieron 4.534 millones de pesos, según el comunicado de la propia entidad.

En efecto, Orlando Alfredo Scianca, de 25 años, empleado jerárquico de la casa con acceso al tesoro, su hermano Claudio y Carlos Solé, ingresaron a Chile, según informó la Gendarmería, el jueves último a través del paso Pino Achado, a unos 290 kilómetros al noroeste de esta capital.

Según las evaluaciones hechas hasta ahora, el trío que utilizó una coupé Chevrolet propiedad de Orlando Scianca, debió haber cubierto el tramo entre Cipolletti y el paso fronterizo a un promedio de 140 kilómetros horario, de acuerdo a la hora en que se registró el cruce hacia el país vecino.

La orden policial de detener a los delincuentes se impartió recién a las 18.30 cuando ya aquellos se encontraban en territorio chileno.

Según detalles conocidos en la víspera, el robo se produjo el jueves alrededor de las 6 de la mañana, cuando los ladrones ingresaron al edificio del banco usando una llave que les dio acceso al tesoro. Actualmente, la policía en combinación con una comisión integrada por autoridades de la casa, tomaron contacto con las fuerzas de seguridad chilenas para que se capture a los ladrones en intensa búsqueda.

● EXTRAÑO SUCESO

BAHIA BLANCA, 22 (De nuestro corresponsal).— Un integrante del directorio del Banco Coronel Dorrego se habría suicidado con un arma de fuego en el interior de su automóvil, según informaciones provenientes de la ciudad de Coronel Dorrego. Los restos del doctor David Lagleize fueron velados en la citada localidad, mientras las versiones indican que su deceso tendría relación con el robo perpetrado en la sucursal Cipolletti del banco del cual era directivo.

Intentó Matar a su Mujer a Tiros

MAR DEL PLATA, 22 (De nuestro corresponsal).— Un hombre intentó asesinar a su esposa —de la cual estaba separado— luego de mantener una discusión por causas que se investigan. Presa de una crisis depresiva a raíz del hecho, disparó ocho tiros a su mujer, cuatro de los cuales hicieron impacto en distintas partes del cuerpo de la misma, la que debió ser internada en grave estado, mientras el agresor se encuentra detenido.

La sangrienta disputa conyugal se produjo frente al domicilio de la calle Camusso al 2200.

Los protagonistas del hecho fueron identificados como Carlos Alberto Lagar, argentino, de 32 años, albañil y Ana María Esquivone.

El intercambio de palabras fue subiendo de tono, hasta que Lagar, excitado, extrajo un revólver calibre 32 y disparó contra su esposa que recibió 4 de los disparos efectuados, por lo que debió ser internada en delicado estado en el hospital Interzonal.

SAUAN: PRUEBAS SOBRE EL CRIMEN

ROSARIO, 22 (De nuestro corresponsal).— Las últimas investigaciones llevadas a cabo por la policía local echan luz sobre la responsabilidad del abogado Juan Carlos Masciaro en el crimen de que fue víctima, según la información hasta ahora disponible, el comerciante Jorge Sauan.

Masciaro, según las pesquisas, habría adquirido con dinero prestado de unos amigos, un tanque de fibrocemento de 200 litros, varias damajuanas de ácido sulfúrico y medio centenar de bolsitas conteniendo tierra. Tales adquisiciones las habría llevado a cabo con varios días de anticipación respecto del secuestro de Sauan. Como trascendió, una extraña amistad unía a Masciaro con el comerciante asesinado, el cual asistía asiduamente a fiestas nocturnas en compañía de varones exclusivamente.

Las versiones circulantes indican que Sauan habría estado de acuerdo con Masciaro y otro amigo, Daniel Maragliano, para simular un secuestro, con el objeto de solicitar un "rescate" de un millón de dólares.

Sin embargo, posteriores divergencias entre los socios, determinaron, siempre de acuerdo a las versiones consignadas, que Masciaro y Maragliano decidieron "deshacerse" del secuestrado.

Mientras tanto, la policía busca al transportista que en noviembre o diciembre últimos llevó al domicilio de Montevideo 1651 dos damajuanas, conteniendo supuestamente el ácido con el que se destruyó el cadáver de Sauan. Solicita la policía, para la identificación, la ayuda de la población.

TRIO DE JOVENCITOS ROBA COMERCIOS EN HURLINGHAM

Efectivos de la seccional 4ta. de Morón (Hurlingham) lograron localizar y detener a tres menores de edad, integrantes de una gavilla que venía saqueando comercios de Caseros y Hurlingham.

Los mismos, cuyas edades oscilan entre los 14 y 15 años, fueron sorprendidos por una comisión de la seccional de Hurlingham cuando se encontraban en la vía pública comportándose de manera sospechosa.

Trasladados a la dependencia policial, en donde fueron sometidos a un exhaustivo interrogatorio, los jóvenes delincuentes confesaron ser autores de tres robos. El primero, según señalaron, lo perpetraron hace un mes en un comercio sito en la localidad de Caseros, de donde se llevaron prendas varias de vestir, las que se repartieron entre los tres.

Poco después penetraron en una parrilla de la zona, de donde sustrajeron 600.000 pesos que gastaron íntegramente en diversiones.

Asimismo confesaron que el pasado 25 de febrero, previo violentar la vidriera de un kiosco ubicado en la avenida Roca de Hurlingham, sustrajeron artículos varios, algunos de los cuales —encendedores, pilas, etc.— les fueron secuestrados.

Se investigan ahora otros hechos y se instruye el correspondiente sumario por asociación ilícita, robos y hurtos, con intervención del juez de menores en turno del departamento judicial de Morón, Dr. Eduardo Treza.

Vandalismo en una Escuela de Arte

MAR DEL PLATA, 22 (De nuestro corresponsal).— Una escuela de artes y oficios fue objeto de un ataque en el frente del edificio, resultando destozados vidrios y parte de la carpintería, informó hoy aquí la policía.

El atentado, cometido por vándalos en horas de la madrugada, se produjo en el edificio de la escuela ubicada en Perú y Rivadavia.

La denuncia fue hecha por la docente del establecimiento Olinda Gregoria Dedin, de 39 años. Los daños producidos fueron valuados en 13 millones de pesos.

La policía trata de individualizar a los autores del hecho.

CON DIOS APARTE: CAYO 5 VECES DE EDIFICIOS, 'ILESO'

SAN JUAN, 22 (De nuestro corresponsal).— En la noche del viernes pasado, Luis Ernesto Villanueva, chileno de 57 años, cayó por quinta vez de un edificio y resultó ileso, lo cual también se verificó en sus cuatro caídas anteriores.

En esta oportunidad, Villanueva se asomaba al balcón del tercer piso del edificio que se está construyendo en la calle Laprida y General Acha de esta capital, cuando cayó al vacío ante el estupor de los transeúntes que pasaban por el lugar.

Eran aproximadamente las 22.30, por lo cual las calles mencionadas se encontraban sumamente concurridas, lo que dio a la caída de Villanueva un marco extraordinario. No menos extraordinario fue el resultado de su accidente, ya que una vez más Villanueva salió ileso.

Cuando algunos de los que pasaban por el lugar corrieron a prestarle socorro, creyéron estar ante un milagro al ver qus el caído se encontraba ileso.

Sin perder tiempo, Villanueva contó a los curiosos reunidos en el lugar que en cuatro ocasiones anteriores había caído de edificios en construcción, siempre de una altura considerable y suficiente para resultar muerto, y no obstante salido ileso.

Naturalmente, Villanueva ya goza de cierta fama en esta ciudad por su "Dios aparte", que al parecer lo protege de manera especial, al menos, en lo que a caídas se refiere.

AFIRMAN QUE CUBA ENTRENO A INVASORES DE COLOMBIA

BOGOTA, 22 (EFE).— La guerrilla que intentó invadir a Colombia hace una semana, desde una región limítrofe con Ecuador, se adiestró en Cuba, reveló aquí Hermes Rodríguez Benítez, jefe del grupo guerrillero "19 de Abril" (M-19), durante una conferencia de prensa en la base militar de Tolemaida, donde está detenido. El guerrillero, junto con Carlos Toledo Plata y Rosenberg Pabón, y con decenas de miembros del grupo subversivo, fue capturado por el ejército colombiano. Rodríguez Benítez, conocido como "Lalo de Tomas", denunció en la conferencia de prensa, organizada por el Ministerio de Defensa de Colombia, que toda la operación estratégica la dirigió Carlos Toledo Plata, el segundo jefe en importancia del "M-19". Reveló que más de 100 guerrilleros fueron llevados a Cuba y allí se adiestraron estratégicamente para luego ser traídos a Colombia en barco y colocados en la frontera con Ecuador. Indicó que el operativo "invasión" falló porque algunos campesinos que los vieron desembarcar en Tumaco, puerto sobre el Pacífico, los delataron ante el ejército. Toledo Plata no estuvo en Cuba, pero dirigió todo el operativo desde el desembarco de las columnas guerrilleras en la zona limítrofe con Ecuador, donde el "M-19" atacó un poblado la semana pasada. Aseguró que la disciplina fue muy rígida, especialmente cuando estuvieron en algún lugar de Cuba, donde fueron adiestrados militarmente para dar el golpe en Colombia. Dijo que éste falló cuando el ejército decomisó el material de guerra con el que se pretendía invadir a Colombia por cuatro regiones del sur, limítrofes con Ecuador.

FIEBRE AMARILLA EN BOLIVIA

El Terrible Flagelo ya Causó 4 Muertos en Santa Cruz

SANTA CRUZ, Bolivia, 22 (Télam-DPA).— Cuatro muertos y varios afectados provocó hasta hoy un brote de fiebre amarilla detectado en el departamento de Santa Cruz, informaron autoridades sanitarias bolivianas.

El parte se registró en la localidad Rincón del Tigre, a unos 400 kilómetros al este de esta ciudad.

La región afectada se compone de 500 pobladores y 250 trabajadores agrícolas, afincados en la zona.

● ATIENDEN LOS CASOS

Las autoridades sanitarias precisaron que se dirigieron a la zona varios centros móviles de vacunación, a fin de prevenir y controlar la epidemia.

El Ministro de Salud de Bolivia inició gestiones ante organismos internacionales para lograr la financiación de programas sanitarios de control de epidemias, que aparecen con frecuencia en las regiones tropicales de Bolivia.

En medios sanitarios existe una marcada preocupación. Ya se han adoptado todas las medidas conducentes para evitar, por lo menos, la propagación del terrible flagelo.

● QUIEREN EL AISLAMIENTO

Según los especialistas sanitaristas arribados a esta ciudad sureña desde La Paz en principio se trata de aislar a los enfermos y a quienes pueden ser portadores de la enfermedad y, si llega el caso, a toda el área geográfica en la que se haya manifestado la fiebre amarilla recordando lo ocurrido con los tantos países que la sufrieron, o a toda zona donde, aunque sea en mínima proporción, se detecten posibilidades de extensión.

Según informes procedentes desde las cabeceras de los centros de salud que se ocupan de la investigación y seguimiento de las enfermedades tropicales en todo el territorio de Bolivia, no se ha descartado que se pudiese pedir ayuda o colaboración a otros países con experiencia en el tratamiento y prevención de la fiebre amarilla. En lo que a ello respecta se habló del caso de la Argentina que tuvo, hace muchos años, un foco endémico en casi todo el norte de su territorio y que logró erradicar en forma definitiva la fiebre amarilla con grandes medidas precautorias, entre las que hubo de tipo socioeconómico para elevar el nivel de vida y cultural de la población.

Se señala aquí, conforme lo han manifestado inquietos miembros de las fuerzas vivas cruceñas, que bien podría darse el caso, dada la proximidad geográfica de la provincia, de que desde la Argentina se adopten severas restricciones para el tráfico de mercancías, personas y animales provenientes del lugar donde se ha detectado el mortal mal que ya lleva varias vidas cobradas.

● LA SITUACION ES GRAVE

También, se dijo, podría darse el caso de que Paraguay y Brasil encaren disposiciones similares con el mismo fin. La fiebre amarilla, de la cual ya casi no se tenían noticias en el mundo, ahora es aquí una cruda realidad.

Matan a una Rehén en Pleno Moscú

MOSCU, 22 (UPI).— Una jovencita tomada como rehén fue muerta por su secuestrador antes de que la policía lo obligara a salir de donde estaba con gases lacrimógenos y lo capturara, dijeron hoy testigos del secuestro.

La muchacha no identificada fue tomada como rehén el 16 de marzo por un individuo aparentemente fuera de sus cabales en un edificio de departamentos en Prospekt Mira, unos cinco kilómetros al norte del Kremlin.

El destino de la rehén no fue conocido hasta que se vio una procesión fúnebre el viernes, indicaron residentes extranjeros del área.

Participantes del cortejo dijeron que la niña muerta era la rehén y que tenía 10 u 11 años de edad.

● EN BELGICA

BRUSELAS, 22 (EFE).— La policía belga detuvo a dos jóvenes que se dedicaban durante la noche a asaltar, maltratar y robar a mujeres de edad avanzada.

Stephane Moreau, de 19 años, y Mighel Dessy, de 22, recorrían las calles de la ciudad en automóvil para descubrir a sus víctimas, a las que sorprendían solas.

Las primeras investigaciones policiales han demostrado que por lo menos siete mujeres de edad avanzada fueron, asaltadas. Los delincuentes les robaban el bolso y, si se resistían, las agredían. Dos de ellas necesitaron ser hospitalizadas.

EL SALVADOR: ATENTADO A MINISTRO

Explosivo Contra su Camioneta Blindada; Milagrosamente, Rebotó

SAN SALVADOR, 22 (AFP).— El ministro salvadoreño del Interior, Ovidio Hernández, fue víctima de un atentado cuando circulaba en su camioneta blindada, por una céntrica calle de esta capital, se informó oficialmente aquí.

Hernández, ingeniero, democratacristiano y hombre de mucha confianza del presidente Napoleón Duarte, salió ileso del ataque realizado con un proyectil explosivo que rebotó contra los vidrios de su vehículo.

En declaraciones a la AFP, el ministro Hernández no quiso aún responsabilizar a ningún grupo del atentado, pero aseguró que "no me amedrentarán" y que está dispuesto a "continuar adelante hasta que se consoliden las reformas que ya se han iniciado en el país".

Según la versión del ministro, un automóvil se acercó a su camioneta y desde ahí fue disparado un proyectil que hizo blanco en uno de los vidrios blindados de su coche, rebotando y yendo a estallar en otro vehículo que circulaba cerca del sitio, lesionando a sus ocupantes.

Hernández es un alto dirigente de la democracia cristiana salvadoreña, que actualmente comparte el poder con los militares, y ha sido diputado del Congreso en varias ocasiones.

Como ministro, Hernández tiene a su cargo varios aspectos claves del gobierno, como son el Departamento de Migración, las alcaldías, municipios y otros organismos políticos departamentales.

● PROTESTA YANQUI

BOSTON, 22 (AP).— Varios millares de manifestantes efectuaron una manifestación de protesta contra el apoyo norteamericano al gobierno de El Salvador.

La policía calculó que marcharon 3000 manifestantes, mientras éstos dijeron haber sido unos 7000. Pero todos coincidieron en que fue la mayor protesta en Boston en los últimos años.

Al final de la marcha por calles de la ciudad, los manifestantes escucharon a varios oradores, entre ellos Arnoldo Ramos, representante del "Frente Revolucionario Democrático" de El Salvador, y Judy Keough, hermana de Maura Clarke, una de las religiosas norteamericanas muertas en ese país en diciembre.

Peligro de Fuego en "Strip Tease"

SAN PABLO, 22 (Saporiti).— El teatro "Natal", el mayor centro del "strip tease" en este país, fue imprevistamente clausurado por el cuerpo de bomberos de esta ciudad.

El operativo fue dispuesto en razón de que el local no ofrecía garantías a sus asistentes en el caso de declararse un incendio en el mismo. A la llegada de los bomberos aguardaban el inicio del programa que cuenta habitualmente con alto número de asistentes, numerosas personas del sexo masculino, quienes reaccionaron violentamente contra la medida, y se produjeron varios incidentes con el personal de bomberos.

● MEXICO

MEXICO, 22 (AFP).— Una mexicana es atacada sexualmente cada nueve minutos, y las violaciones ocupan ya el quinto lugar en la actividad delictiva del país, informó el Centro de Apoyo para Mujeres Violadas.

Voceros del Centro señalaron que los datos en su poder indican que dos de cada tres violadores son hombres casados con una vida sexual "normal", y que menos de un 10 por ciento de los agresores son psicópatas.

El 65% de los asaltos sexuales en México se comete entre las 20 horas y las cuatro de la mañana, y la mayoría ocurren en las zonas suburbanas, donde el hacinamiento y la miseria orginan promiscuidad.

Polonia: Cruciales Tratativas Obreras

VARSOVIA, 22 (EFE).— Para evitar que se produzcan nuevos incidentes y huelgas, el sindicato independiente polaco "Solidaridad", mantendrá por la tarde negociaciones con el gobierno.

El líder sindical Lech Walesa subrayó que el sindicato no se dejará engañar, pero exhortó a sus compatriotas a permanecer tranquilos. "Ahora tenemos que emplear otra táctica que la huelga si queremos vencer", dijo.

Las negociaciones tendrán lugar en Varsovia, en la sede del Consejo de ministros, con el viceprimer ministro Mieczylaw Rakoski. Walesa, en una conversación telefónica, adelantó al jefe de gobierno, Wojciech Jaruzelski, que "Solidaridad" no quiere la huelga.

Después de los incidentes del pasado jueves en Bydgoszcz, en los que fueron heridos 27 sindicalistas, tres de ellos gravemente, el sindicato proclamó la disposición general a la huelga y anunció un paro de advertencia de dos horas para mañana, lunes.

La televisión polaca informó el sábado que dos vicegobernadores de Bydgoszcz acusaban a "Solidaridad" de haber planeado la ocupación del edificio del gobierno regional que provocó la intervención de la policía.

Según la información, de 45 minutos, a la sesión habían sido invitados seis representantes del sindicato, pero llegaron 30 con paquetes de víveres y se negaron a abandonar la sala.

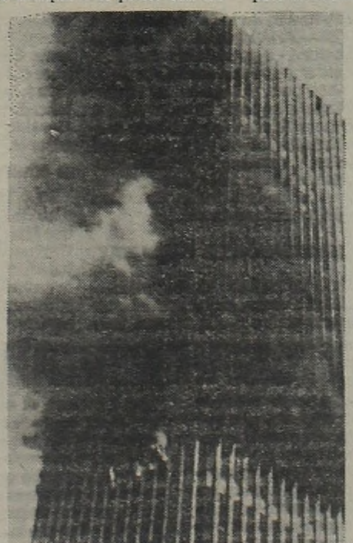

Terrible escena del edificio torre ardiendo en su parte media: Doce muertos. (UPI)

Fueron 12 las Víctimas del Incendio en Chile

SANTIAGO, Chile, 22 (UPI).— Doce personas murieron en uno de los peores incendios de un edificio de oficinas de la historia de Chile, causado por el cigarrillo que arrojó un obrero en la cercanía de baldes de pegamento para alfombras altamente inflamable. Once obreros de mantenimiento y un bombero murieron en el fuego de ayer, que destruyó los pisos 12 y 13 de un edificio de oficinas de 28 pisos, el más alto de Chile. Dos hombres murieron quemados en el piso 12, donde los obreros colocaban alfombras en nuevas oficinas. Un bombero que intentaba auxiliar a tres oficinistas atrapados en un ascensor, murió con ellos de asfixia, dijo el jefe de bomberos Mario Labaca. Los demás murieron al saltar desde los pisos 12 y 13, a la vista de centenares de espectadores, entre los que estaban docenas de personas alojadas en el Sheraton San Cristobal Hotel, vecino al edificio incendiado. Tres cuerpos adicionales, incluído el de un muchacho de 17 años, fueron encontrados en las oficinas y en la escalera después de que fue posible controlar el fuego, que duró dos horas. Bomberos de todo Santiago acudieron a apagar el incendio, y controlaron las llamas hacia el mediodía, dos horas después de su comienzo. La policía nacional indicó que la causa del fuego habría sido un cigarrillo arrojado por uno de los colocadores de alfombras.

● EN NUEVA ORLEANS

NUEVA ORLEANS, 22 (UPI).— Las autoridades temían hoy que cuatro personas, entre ellas tres niños, hubieran muerto en un incendio que destruyó una casa de departamentos de tres pisos.

Los bomberos impedidos en su acción por una tormenta de granizo, necesitaron tres horas para contener el fuego, que hirió a por lo menos nueve personas y produjo la desaparición de cuatro en el piso alto.

A BILARDO LE ESTAN DANDO CON UN FIERRO

BOGOTA, 22 (ANSA).— "A esa decepción general hay que agregarle algo imperdonable. La vergüenza que produce ver a jugadores como el 'Pecoso' Castro, quien por informaciones fidedignas es un empecinado practicante de mañas. Porque es responsabilidad del técnico Bilardo el educar a sus jugadores, enseñarles normas mínimas de comportamiento y disponer de una selección que, si no llega a niveles de potencia mundial, por lo menos tenga el orgullo de vestir la casaca nacional y se comporte con corrección dejando de lado la malcrianza". Con estas duras palabras, el diario local "El Tiempo" critica severamente la desorganización de la selección colombiana de fútbol.

La próxima semana, los directivos de la Federación Colombiana de Fútbol se reunirán con el técnico argentino Carlos Salvador Bilardo para evaluar la situación por la cual atraviesa su selección y adoptar las medidas pertinentes para poner freno a los brotes de indisciplina

La gota que rebalsó el vaso fue la derrota de la semana anterior, que experimentó la selección de Colombia frente a su similar de Chile por 2 - 1. En esa ocasión, el jugador Castro se quiso pelear con el director técnico chileno Santibáñez, cuando el equipo colombiano se encontraba en desventaja.

Además de esa inconducta deportiva hubo dos huelgas que protagonizaron los integrantes de la selección local, al abandonar el lugar de concentración en Cali, aduciendo percibir bajos premios.

Ardiles, Dueño del Sábado Inglés

Gracias al Pitón, su Equipo Paró a uno de los Candidatos

LONDRES, 22 (EFE).— Un recital futbolístico brindado por el excelente jugador argentino Osvaldo Ardiles le permitió al Tottenham Hotspur obtener una brillante victoria ante el Aston Villa, ubicado segundo en la tabla de posiciones de la liga inglesa y que además, con esta derrota, perdió la posibilidad de ascender al primer puesto ya que el líder, Ipswich Town, también cayó derrotado.

La magnífica conducción del campeón mundial, Osvaldo Ardiles, y dos goles en el arco del Aston Villa, concretaron una de las más trascendentales victorias de esta nueva fecha del fútbol inglés. Lo de Ardiles fue magistral ya que, con su inteligencia y constante trajinar, fue llevando de la mano a sus compañeros hasta obtener un claro triunfo.

"Ossie", como lo apodan a Ardiles aquí, fue creciendo en su accionar hasta convertirse en la figura del partido, lo cual le valió una enorme ovación de sus simpatizantes al concluir el cotejo.

Con las derrotas de los dos punteros, la tabla no sufrió variantes fundamentales en su cabeza, y tampoco hizo peligrar la situación de éstos que llevan cinco puntos al tercero.

● LOS RESULTADOS:

Birminghan City, 2 - Manchester City, 0; Brighton Albion, 1 - Stoke City, 1; Leeds United, 1 - Wolverhampton Wanderers, 3; Leicester City, 1 - Crystal Palace 1; Liverpool 1 - Everton, 0; Manchester United, 2 - Ipswich Town, 1; Norwich City, 1 - Arsenal, 1; Southampton, 1 - Middlesbrough, 0; Sunderland, 3 - Coventry City, 0; Tottenham Hotspur, 2 - Aston Villa, 0; West Bromwich Albion, 2 - Nottingham Forest, 1.

● LAS POSICIONES

Ipswich Town 50 puntos, Aston Villa 49, Southmpton 44, West Bromwich 43, Liverpool 42, Nottingham Forest 42, Arsenal 38 y luego el Tottenhan Hotspur 38. Ultimo está Crystal Palace con 16.

● ALEMANIA FEDERAL

FRANCFORT, 22 (EFE).— Estos fueron los resultados de la vigesimoquinta fecha.

Hamburgo, 2 - Bayern Munich, 2; Bochum, 1 - Borussia Moendchengladbach, 1; Duisburg, 0 - Eintracht Francfort, 0; Nüremberg, 2 - Colonia, 1; Karlsruhe, 1 - Kaiserslautern, 1; Arminiabielefeld, 1 - Schalke, 0; Bayer, 4 - Leverkusen, 2 - Fortuna Dusseldorf, 0; Stuttgart, 3 - Borussia Dortmund, 1; Munich 1860, 4 - Bayer Verdingen, 0.

Clasificación general: 1) Hamburgo, 39 puntos, 2) Bayern Munich, 36, 3) Kaiserlautern, 31.

● ALEMANIA DEMOCRATICA

BERLIN ORIENTAL, 22 (EFE).— En la decimoctava fecha éstos fueron los partidos: Vorwaerts, 5 - Stahl, 2; Lokomotiv Leipzig, 0 - Carl Zeiss Jena, 0; Magdeburgo, 2 - Dynamo Berlín, 4; Wismut Aue, 3 - Chemie Bohlen, 0; Rott Weiss, 3 - Hansa Rostock, 1; Sachserign, 0 - Chemie Halle, 3; Dynamo Dresde, 2 - Karl Marx Stadt, 0.

Encabeza la tabla el Dynamo Berlín, con 27 puntos, seguido de Magdeburgo, Jewa y Dresde, con 26. Cierra la clasificación el Stahl, con 8 puntos.

LO TASARON A CASZELY

SANTIAGO, Chile, 22 (AFP).— El Colo Colo de esta ciudad tasó en 300.000 dólares el pase de su jugador **Carlos Caszely** ante el interés que demostraron los equipos colombianos Cali y América.

Cali y América, según versiones, iniciaron ya conversaciones con el jugador en Bogotá, adonde llegó integrando el Seleccionado de su país. El centrodelantero fue el autor de los dos goles con los que los chilenos se impusieron por 2 a 1 al representativo colombiano.

● LOS COMENTARIOS

Los comentaristas lo consideraron el mejor jugador de la cancha y el entrenador de Colombia, el argentino Carlos Bilardo, dijo que el veloz y siempre oportuno delantero demostró que sigue siendo un elemento capaz de desequilibrar cualquier partido.

Caszely, de 30 años, fue el goleador del torneo oficial del año pasado y está considerado como uno de los diez mejores jugadores del continente, según las encuestas de las revistas internacionales especializadas.

El Colo Colo anunció que la operación tendrá que hacerse sobre la base de los 300.000 dólares y los corresponsales que viajaron a Bogotá con la selección señalaron que uno de los clubes interesados, Deportivo Cali, no regatearía el precio para obtener los goles de Caszely.

CRUYFF VUELVE A PONERSE LA "NARANJA"

AMSTERDAM, Holanda, 22 (AP).— Holanda parece querer intentar revivir la no muy lejana época de lauros internacionales. Así se desprende de la convocatoria a Johan Cruyff y seis de los subcampeones mundiales de 1978 para enfrentar a Francia el próximo miércoles en Rotterdam, en partido válido para la clasificación a España '82.

● ANUNCIO

El director técnico Kees Rijvers anunció asimismo que entre los 18 convocados cuenta con el futbolista más joven incorporado a la selección holandesa, Ed Ophof, de 17 años, del Ajax Amsterdam.

Entre los veteranos el más notorio es Cruyff, astro de la selección holandesa que salió subcampeona mundial en 1974 y que le dio en aquel momento una nueva filosofía y dinámica al fútbol. Cruyff está enrolado actualmente en el equipo español Levante, de segunda división. Rijvers seleccionó a 18 en vez de 16 jugadores, como es habitual en la selección holandesa, debido a los problemas comerciales que surgieron en torno a' equipo en los últimos días.

Cruyff, que usa su propia marca de ropa deportiva, se niega a jugar con la insignia de la firma con la que tiene un contrato en vigencia la Asociación Holandesa de Fútbol.

Sin embargo, un vocero de la institución que rige los destinos del fútbol holandés dijo que "pese a que la situación es seria, todavía esperamos que pueda alcanzarse un acuerdo y que Cruyff juegue el miércoles próximo."

El partido ante Francia es decisivo para las aspiraciones holandesas ante el mundial español, habida cuenta de que solo tiene dos puntos en tres partidos que disputó en su grupo.

● DEBEN GANAR

De perder con los galos los actuales subcampeones mundiales tendrían casi imposible su participación en la fase final. En su zona, además de Francia y Holanda, intervienen la República de Irlanda, Chipre y Bélgica. Entre los conocidos figuran en el nuevo plantel Rep. los hermanos **Van der Kerkhof, Krol, Peter y Poorvliet.** El técnico decidió recurrir a los consagrados, con Cruyff a la cabeza, para intentar salir del pozo en que se encuentra actualmente la selección de Holanda.

NACIONAL VA POR LA COPA DE AMERICA

MEXICO, 22 (EFE).— El equipo de fútbol Nacional de Uruguay arribará esta noche aquí para enfrentarse el próximo miércoles por la tarde al Universidad de México en el primero de los dos partidos por la Copa Interamericana.

La delegación de Nacional vendrá encabezada por el vicepresidente de la institución, **Carlos María Pérez.** Para el martes está anunciada la llegada de la terna de árbitros guatemaltecos que dirigirán el encuentro, ellos son **Antonio García, Romulo Méndez y Davilo Ardon.**

El mismo martes por la noche arribaran Tom Lawrench y Sexton Ave, dirigentes del club inglés Manchester City para ver en acción al delantero mexicano **Hugo Sánchez,** del Universidad por el que han demostrado interés en su contratación.

● EN EL CARIBE

SAN JUAN DE PUERTO RICO, 22 (AFP).— El Real Madrid y el Atlético de Madrid, entre otros destacados equipos de fútbol españoles jugarán en canchas de la zona del Caribe durante los próximos meses afirmó el secretario general puertorriqueño de este deporte, Esteban Rodríguez Estrella.

El directivo que efectuó un viaje por España en las últimas semanas añadió que también llegarán el Rayo Vallecano y el Logroñés.

Para el mes de julio llegarán los titulares del Atlético de Madrid, mientras que para agosto lo hará un conjunto juvenil del Real Madrid.

Los "Mirasoles" Tienen un Sueño: Repatriar a Morena

MONTEVIDEO, 22 (AP).— Los directivos de Peñarol se encuentran empeñados en lograr la repatriación del goleador **Fernando Morena** actualmente en el Valencia de España.

El presidente de los "mirasoles" **Washington Cataldi,** conversó con dirigentes del club hispano que pasaron por Montevideo tras concluir la tramitación del pase de **Mario Kempes** a River Plate. Para llevar adelante las tratativas, un dirigente peñarolense viajará en breve a España.

Lo fundamental para que la operación retorno se concrete es la cotización que el Valencia haga del jugador. Si llega a haber un acuerdo en este sentido la reincorporación de Morena se efectivizaría para el mes de mayo cuando finalice el torneo de la liga española y el Valencia realice una gira por América del Sur.

Según algunas versiones Morena querría dejar España por factores anímicos y de adaptación de su familia. El artillero es casado, tiene dos hijas que lo acompañan desde que se incorporó al fútbol español para defender los colores del Rayo Vallecano desde donde luego pasó al Valencia.

No se descarta la posibilidad de que si Peñarol no logra adquirirlo, el jugador pase a militar en el fútbol argentino o norteamericano.

Arabia Saudita dio un Paso Hacia el Naranjito

ER-RIAD, Arabia Saudita, 22 (EFE).— Arabia Saudita derrotó a Irak por 1 - 0 en partido correspondiente al grupo dos asiático de clasificación para el Mundial de Fútbol de España en 1982. El autor del gol fue Yusuf Jamis y con el mismo Arabia Saudita obtiene los dos primeros puntos, al igual que su vencido —pero éste con un partido más— y la representación de Bahreim. No suman unidades Siria ni Qatar.

● URUGUAYOS EN PARAGUAY

MONTEVIDEO, 22 (Saporiti).— La Liga Paraguaya de Fútbol contrataría a una dupla técnica uruguaya, para dirigir su selección nacional. Se trataría de Sasia - Rodríguez. Con respecto a "Pepe" Sasia, ya se encuentra trabajando y en relación a José María Rodríguez fue apalabrado por el presidente de la Liga, Osvaldo Dibb quien le ofreció trabajar en forma conjunta.

● MASPOLI Y LA LISTA

MONTEVIDEO, 22 (AP).— El técnico de la selección uruguaya, Roque Máspoli, entregó a la Asociación Uruguaya de Fútbol la lista de 27 jugadores que serán declarados intransferibles hasta después de las eliminatorias del campeonato del mundo.

LIBERTADORES: COBRELOA Y UNIVERSIDAD, A PERU

SANTIAGO, Chile, 22 (AP).— Los equipos chilenos de Cabreloa y Universidad de Chile viajaron hoy rumbo a Perú, para enfrentar el próximo martes a Atlético Torino y Sporting Crystal respectivamente, en las eliminatorias del grupo cinco de la Copa Libertadores de América.

"Vamos a Lima, con la clara intención de derrotar a los equipos locales", informó el director técnico del Cabreloa, Vicente Cantantore. Por su parte, Manuel Rodríguez, DT de Universidad de Chile, expresó: **"Tengo el equipo para ganar "Con marcación, velocidad y presteza puedo anular al campeón peruano e impedirle así que sume cuatro puntos y obtenga una posición ventajosa",** terminó diciendo Rodríguez.

Cantantore también agregó: **"Espero ver el resultado del martes frente al Atlético Torino y, de acuerdo al mismo, planificaré para el segundo encuentro frente a Crystal. Pero nuestro estilo es ofensivo y no podemos variar mucho el juego. Pienso que tenemos el fútbol y la gente apropiada para ganar".**

Sin embargo, el campeón peruano Sporting Crystal aparece con las mejores posibilidades de mantener el liderazgo del grupo, luego de que en su debut, el miércoles pasado, superó al Torino por 2 - 1, mientras que los equipos chilenos no pudieron vencerse en el juego inagural de Santiago. El próximo viernes, los chilenos se volverán a presentar frente a los equipos locales pero invirtiendo los rivales. Universidad jugará con Atletico Torino y Cabreloa se medirá con Sporting Crystal.

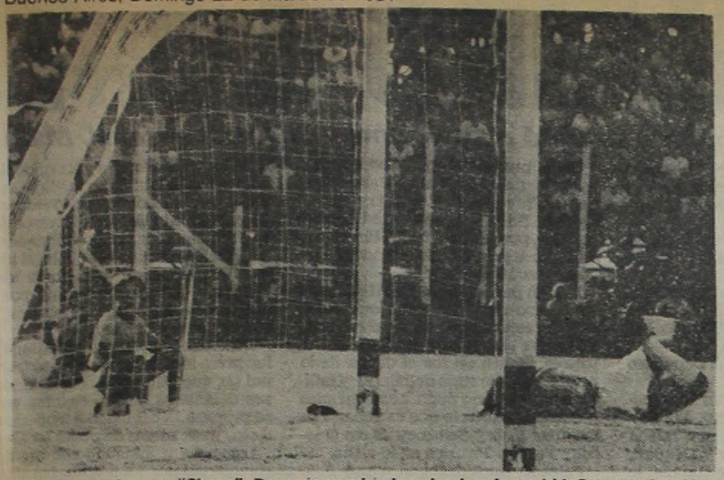

Gómez empata para "Chaca". Después vendría la goleada a Lamadrid. Gran producción.

Así llega el tercer gol de Chacarita, cabezazo de Martínez y Lamadrid sin nada que hacer.

LA SOCIEDAD CHACA-TELMO

Chacarita logró afirmarse en el tope de la tabla de posiciones luego de su contundente victoria en San Martín frente a General Lamadrid. Otro que "suma y sigue" es San Telmo, quien merced a su triunfo frente a Brown en carácter de visitante acompaña a los "funebreros" en la cima de la tabla. Importante triunfo de Dock Sud frente a San Miguel que le permite mantener una segunda posición expectante. Difícil victoria de Lanús en calidad de visitante frente a Defensores de Cambaceres.

Chacarita (6) demostró por qué tiene pretensiones de lograr el ascenso. Con un juego ofensivo, punzante, con individualidades que desequilibran en cualquier momento y con una mentalidad ganadora digna de elogio, aplastó a **General Lamadrid** (1).

Estos fueron todo lo contrario. Error tras error en todas sus líneas, futbolísticamente casi nada y para colmo de males una pésima preparación física. La parcialidad de "Chaca" se retiró del estadio sumamente conforme y pensando, a pesar de que falta mucho camino por recorrer, en volver al fútbol grande de los sábados.

Un tiempo tardó **San Telmo** (3) en encontrarle la manija al partido frente a **Brown de Adrogué** (1) en carácter de visitante.

En la primera parte los locales consiguieron abrir el marcador a los 21 minutos. A partir de allí retrasaron un tanto sus líneas y se limitaron a esperar a los "candomberos" bien plantados en los últimos metros de la cancha. Pero en la segunda etapa los de la Isla Maciel fueron un "torbellino" llevándose por delante a sus adversarios.

Los dos Comparten la Punta

Dock Sud (2) sigue su marcha invicta. En reñido cotejo superó a **San Miguel (1)** y se mantiene a un solo punto de los líderes.

Mucha pierna fuerte, en algunos casos con excesos, fueron el común denominador de las acciones. La victoria se justificó por el oportunismo de los delanteros locales.

Sorpresiva derrota del **Deportivo Merlo** (0) como visitante a manos de **Luján** (1). Estos fueron levemente superiores en un cotejo bastante deslucido. Recién sobre el final (faltaban 5 minutos), Luján pudo cristalizar en el marcador su leve predominio.

Trabajosa victoria de **Lanús** (2) ante **Defensores de Cambaceres** (1). Sin duda que los "granates" han dado un paso muy importante porque Cambaceres es un rival de temer, especialmente cuando juega de local.

Aunque ajustada la victoria no deja de ser merecida.

Deportivo Riestra (3) le cortó la racha a **Argentino de Rosario** (1). Los locales fueron los dominadores absolutos de las acciones y en ningún momento vieron peligrar su triunfo. Su figura más destacada fue el puntero izquierdo, nieto de coreanos, Pham Van Thu, quien convirtió un gol.

Partidazo fue el que jugaron **Excursionistas** (3) y **Colegiales** (3). No se dieron tregua en ningún pasaje del partido. A todo ritmo y con la mira puesta en el arco adversario. Todos los goles fueron logrados en el segundo tiempo, que alcanzó ribetes de espectacularidad. Los del Bajo Belgrano lograron el empate faltando un minuto.

Central Córdoba (2) volvió por la senda del triunfo al dar fácil cuenta de **Berazategui** (0) en la ciudad de Rosario. La victoria no admite discusiones. **Comunicaciones** (3) logró sus primeros dos puntos del torneo al vencer a **Tristán Suárez** (0). Sin duda que los "carteros" justificaron plenamente su triunfo, ya que apabullaron desde el comienzo mismo del partido a su adversario.

Defensores Unidos (1) le dio un "empujoncito" a **Flandria** (0) hacia el fondo de la tabla. Los de Jáuregui siguen sin encontrar el rumbo y hasta el momento no lograron realizar una actuación aunque más no sea decorosa. El triunfo fue justo, aunque exiguo en las cifras.

DIEGO, PADRINO DE VALENCITA

CORDOBA, 22 (De nuestro corresponsal).— Y Córdoba pudo ver a Diego ya en su nueva etapa boquense. Claro que no con la azul y oro ya que el motivo de la visita de Maradona a esta ciudad tiene que ver con el fútbol, sí, pero no fue un hecho futbolístico. Dieguito llegó hasta aquí para tomar el padrinazgo de María Inés Valencia, hija de Daniel Valencia, el volante de Talleres y la selección.

El jugador arribó en la víspera a las 16.40 y horas después ya estaba en la iglesia de los Padres Capuchinos donde se efectivizó la ceremonia de bautismo de la pequeña hija del jujeño, de siete meses. Junto con el astro del fútbol argentino y mundial es madrina de la niña la cuñada de Valencia, María Martínez de Doherty.

Luego de la ceremonia religiosa padres, padrinos, familiares, unos pocos allegados y todo el plantel de Talleres se dirigieron a un hotel céntrico donde se festejó el acontecimiento.

Ante algunas versiones que indicaban que el viaje de Diego a Córdoba se había realizado sin el permiso de las autoridades boquenses el mismo jugador se encargó de disipar las dudas:

—Estoy lesionado —señaló— **pero me debo a mi club, ya que me encuentro en tratamiento médico, por esa razón sería ridículo que viajara sin autorización de los dirigentes. Ellos saben que estoy aquí porque les pedí el correspondiente permiso.**

De este modo la fugaz incursión cordobesa de Diego solo estuvo rodeada de un acontecimiento feliz, como la de apadrinar a la hija de un amigo.

La veracidad de la autorización boquense para el viaje fue absolutamente confirmada en Buenos Aires ya que el secretario de Boca Juniors, doctor Pablo Abbatángelo, refirió que, efectivamente, la mesa directiva de la entidad de la Ribera había aprobado el breve viaje ante la solicitud de Maradona y teniendo en cuenta que debido a su lesión Marzolini no lo podía contar en sus planes para el partido de este domingo.

● TALLERES SEÑALA UN CULPABLE

Tras el escándalo en que finalizó el partido entre Talleres de Córdoba y San Lorenzo la reacción de los dirigentes "tallarines" no se hizo esperar. Los cordobeses señalan con el dedo acusador a quien tuvo a su cargo el control de las acciones del partido, el árbitro Julio Barraza.

La primera decisión que los dierctivos están dispuestos a tomar es solicitar a la Asociación del Fútbol Argentino una profunda y meticulosa investigación sobre los sucesos de los cuales se consideran víctimas en la faz deportiva e institucional.

En ese sentido contribuirán a que en la AFA el caso se estudie detenidamente aportando un video - tape de una filmación tomada por un canal cordobés, para que los encargados de examinar el caso puedan contemplar la evolución de las acciones en forma detenida. Los "capos" de la "T" cordobesa tienen confianza de que este requerimiento sea aceptado y de no ser así anuncian que llevarán adelante drásticas medidas que, por supuesto, tratarán de pensar y resolver con la mente fría, porque, ellos mismos lo saben, si reaccionan intempestivamente, la cosa se les podría volver más en contra aún.

Los dirigentes de Talleres están convencidos de que en la desafortunada jornada del viernes el juez, a su criterio, estaba mal predispuesto hacia el equipo y que con su actitud contribuyó a exacerbar los ánimos de los jugadores y el público.

El "Pibe de Oro" tiene un ahijado. Junto a Valencia, señora y la madrina en el bautismo.

Otro momento emotivo de la ceremonia. Diego compartió la dicha familiar del jujeño.

BOCINAZOS

El presidente de Morón, con toda la pinta del mundo —saco blanco y pantalón azul— se paseaba nerviosamente por las adyacencias de los vestuarios. Virgilio Machado Ramos, apenas nos vio, se acercó y señaló: "menos mal que vinieron ustedes, que siempre dicen la verdad. Un diario publicó, la semana pasada, que debíamos primas y premios, pero, como ustedes verán, los premios —80 "palos" por partido ganado— los abonamos apenas termina el partido, debajo de la tribuna. Además quiero decirles que los últimos en renovar los contratos fueron los hermanos Romagnoli. Quiero aclarar también que Morón se tira al ascenso.

Pero necesitamos tener 30.000 socios. En la última semana se hicieron tres mil; ya estamos cerca de los diez mil. En junio comenzará la construcción de una pileta olímpica de 50 metros. Deseo que la gente de Morón se acerque al club". El "Polaco" Semenewicz, muy cerca de Machado Ramos, también dijo lo suyo: "lo que dice el presidente es verdad. Estamos al día en todo. Morón paga en fecha ¡Por Morón reina la paz!".

● ESCALADA AL ROJO

Mientras esperaba el tren en Lanús, un amigo de esta sección, que tiene el coche en chapa y pintura, se sentó en el primer vagón y escuchó el siguiente diálogo: "Talleres no está jugando bien. La hinchada tiene toda la bronca del mundo. Durante la semana estuvieron en la sede y pidieron de viva voz la renuncia de los directivos. Dicen que se borraron muchos socios. Pero la cosa seguirá. Habrá más novedades..."

● APUNTEN CONTRA BANFIELD

Un allegado a Banfield, en un vestuario muy caldeado por las injustas expulsiones de Moris y Leguizamón, señaló a voz en cuello: "Los árbitros nos persiguen. Ya tenemos parados en forma forzosa al "Negro", González y al pibe Baillié. Mientras que a los jugadores de otros equipos, por las mismas faltas, apenas si les dan una o dos fechas; cuando juzgan a los nuestros, se despachan con ocho o cinco. Si la cosa sigue así, en los próximos partidos jugará el "Bambino" Veira de diez. Esperemos ahora que el Tribunal de Penas sea más contemplativo". La gente de Banfield elevaría una nota de protesta al Colegio de Arbitros.

● REGALO PARA UBEDA

José Ubeda se retiró del estadio de Quilmes con una camiseta de River que tenía el número siete en su espalda, regalo de su dilecto amigo, el "Hueso" Houseman. Alguien le gritó: "Che, Ubeda, si ascendemos, el próximo año no te la queremos ver puesta".

● NO HABIA AGUA

Los jugadores de Chicago —murmuró en voz baja un personaje de esta sección— se estaban enjabonando: algunos cantaban, otros comentaban los goles que habían errado. Todo era felicidad. Pero duró muy poco. De repente, se cortó el agua. Rostros de bronca. Los dirigentes fueron hasta la secretaría del club a pedir que hicieran algo. Pero no hubo nada que hacerle. Los muchachos después de esperar varios minutos, y viendo que no podían enjuagarse, se tuvieron que secar el jabón. Marcharon rumbo al micro con un fastidio tremendo. Pero las que habrían rezongado después serían las mujeres. ¡Los muchachos tuvieron que ir a mojar el baño... y un sábado a la noche..!

● ¡ESTE ES UN BURRO!

Un fanático del "Lobo" se fue de Temperley masticando rabia. Entre otras cosas, y, luego de meterse muchos chicles en la boca, dijo algunas como éstas": Este uruguayo Jorge Rodríguez no puede jugar ni en un equipo de barrio. Seguro que los directivos se lo impusieron al técnico. De otra manera no puede ser. Hizo un precalentamiento bárbaro, parecía que se iba a comer a los chicos crudos, pero terminó siendo el hazmerreír de todo el mundo. No podía darse vuelta, se cayó casi siempre. No cabeceó nunca. Es un grandote que no sirve para nada. Además, negro y feo".

● NO QUIEREN A RILO

El flaco Discepolín andudo metiendo las narices por Floresta. Como tenía la tarde libre, fue a ver a su querido All Boys. Cuando se retiraba del estadio, escuchó a un allegado "albo" que decía: "A Jorge Rilo ya no lo aguantamos más. Durante la semana, casi con seguridad, habrá una reunión de los directivos para tratar la renuncia del técnico. No puede ser que sea tan mezquino, y, más jugando como local. El equipo es muy defensivo. Si Rilo no se juega como local, ¿cuándo pensará mandar a los muchachos al ataque? ¡Esto no va más! El flaco se metió en su flamante auto sport y enfiló por la autopista rumbo a su lugar de trabajo. Eso sí, entró casi llorando...

LE ARROJARON UNA PIEDRA AL JUEZ MASTROFILIPPO

El árbitro del partido Dock Sud-San Miguel, Mastrofilippo, se salvó por poco de ligar una pedrada, cuando terminó el partido. Resulta que la hinchada local, muy exaltada porque le habían expulsado a un jugador y, a los suplentes, técnico y médico, quiso hacer justicia por sus propias manos, ya que entendió que el juez fue el único culpable de todo.

En Morón, mientras tanto, la hinchada de Atlanta faltó a la cita. Los muchachos, en desacuerdo de la conducción de la institución, se quedaron en Villa Crespo jugando un partido de fútbol. En los vestuarios, algunos directivos "bohemios" descargaron toda su bronca contra el juez Lamolina, pues entendieron que cobró muy mal. La verdad es que estamos de acuerdo. Francisco Lamolina no "pitó" bien.

QUILMES LO TI

No Jugó Bien, Pero Derrotó a su Vecino y se Alejó; Arsenal, Mata

Mucho debió bregar Quilmes para seguir manteniendo su condición de líder. Argentina fue mucho más adversario de lo esperado.

Arsenal de Sarandí volvió a golear por segunda vez consecutiva, jugando muy bien.

El escolta Chicago sufrió bastante para llevarse un punto de la cancha de Defensores frente al equilibrado Deportivo Armenio. Atlanta "arañó" un punto en su partido frente al Deportivo Morón.

Quilmes (1) casi pasa un mal momento con su rival de barrio, **Argentino de Quilmes (0)**, pero una buena combinación entre Luñiz y Gáspari, que concluyó en el gol de Batalla, le permitió seguir primero y con la totalidad de los puntos en juego ganados. Pero ese "ciento por ciento" de rendimiento que dice la estadística no tuvo su versión en la cancha ya que los "cerveceros" fueron frenados por los "mates", sobre todo en su contundencia ofensiva. Con Luñiz y Lorea esperando el pelotazo salvador y con Argentino centralizando el juego el partido se hizo anodino. La voluntad no faltó, es cierto, pero no fue suficiente como para cumplir con la multitudinaria expectativa que generó el cotejo.

Mucho más difícil de lo que se podía suponer "a priori" le resultó el viaje hasta la cancha de Defensores de Belgrano a **Nueva Chicago** (1). Esto se debió a que **Deportivo Armenio** (1) salió a jugarle de igual a igual en todos los sectores del campo.

En la primera etapa hubo llegadas hasta los dos arcos y tanto Parsechián, como Traverso debieron trabajar a destajo. En la segunda mitad cambió el ritmo, pues el local no fue tan ofensivo como al principio, limitándose a esperar y contragolpear.

Fue un partido horrible. **Atlanta (0)**, un equipo muy mezquino que ataca cuando se equivoca algún rival, aunque sobre el final casi se queda con el triunfo. **Morón (0)** fue el dueño de la pelota, pero no supo definir. El "Gallito" quiso pero no pudo. Los bohemios todavía no saben lo que es ganar. Los mejores: Ruiz y Semenewicz, en el local y Tapia y Pizurica en la visita.

Peleado, duro, trabado y muy flojo fue el partido que jugaron **All Boys** (1) y **Almirante Brown** (2).

Desde el inicio mismo del encuentro las acciones fueron muy fuertes, y a los pocos minutos ya había dos expulsados.

Podría haber sido un empate, pero el oportunismo de la visita tuvo su premio.

Importante empate obtuvo **Estudiantes de Buenos Aires (0)** frente a **Tigre (0)** en su viaje a Victoria.

La visita jugó la mayor parte del encuentro con 9 hombres por expulsión de Baldovino y Cicarello. Fue así como la gente de Caseros especuló en su sector defensivo y en raras ocasiones intentó salir en contraataque.

Sobre el final Tigre se volcó masivamente al ataque, pero no le alcanzó.

El ritmo sostenido, la lucha constante en todos los sectores y el rápido traslado de la pelota en el medio campo hicieron que el cotejo entre **Temperley (2)** y **Gimnasia (1)** fuera interesante y contara con muchas posibilidades de gol. Recién sobre el final, el local logró la victoria merced a mejores ideas ofensivas que se concretaron por su mayor resto físico. En los "celestes" hicieron Casse y Candedo.

Desordenado y alicaído, **Italiano** (0) fue presa fácil de un "explosivo" **Arsenal** (3), que utilizando la velocidad de sus delanteros quebró cuantas veces se propuso la debilidad e inoperancia de los marcadores de punta locales.

Luego de ir ganando con absoluta comodidad por 3 a 0, **Almagro** (3) terminó penando y pidiendo la hora a goritos.

Villa Dálmine (2), a partir de los 2 minutos de la segunda etapa, dio vuelta un partido que estaba para la goleada.

Por su mayor ambición **Deportivo Español** (1) derrotó de manera inobjetable a **Bánfield** (0). En favor de que Corvo los sorprendió y "taladró" de entrada, las maniobras de Moreno y la fuerza de Bernárdez forzó situaciones que Díaz no supo concretar.

Valioso triunfo se trajo de Gerli **Defensores de Belgrano** (2) frente al local **El Porvenir** (1).

Los Andes (2) aprovechó la escasez de ideas que ostenta **Talleres** (0) y se alzó con un cómodo triunfo.

El partido sencillamente fue espantoso.

Ubeda ensaya un remate que trata de interceptar Gutiérrez, de Argentino de Quilmes, pero el mismo no traerá consecuencias. Quilmes ganó bien, pero tuvo un adversario muy duro que marcó en todos los sectores del terreno.

SHOW DE LA ROJA: EN SEIS PARTIDOS, DOCE EXPULSADOS

La mala conducta está campeando en el certamen de la "B". En la jornada de ayer se logró el triste record de expulsados en la actual temporada. **Fueron 12 los jugadores que debieron retirarse del campo antes que finalizara el partido.** En 6 de los 11 encuentros se produjeron situaciones que obligaron a los árbitros a mostrar la tarjeta roja por diversos motivos, ya sea juego violento, agresiones entre futbolistas exceso verbal y "otras yerbas", o sea falta de disciplina deportiva.

Pasemos entonces al detalle de los que transgredieron el reglamento:

En **Español — Bánfield,** el juez **Jorge Botelli** mandó a las duchas antes del fin a tres jugadores, dos de Bánfield, **Moris** (17m.ST) y **Leguizamón** (23m.ST) y **Trezeguet** (23m.ST) de Español.

Por Victoria tampoco se portaron bien. El árbitro **Carlos González** echó también a tres jugadores. **Sanz,** de **Tigre** (28m.ST), **Ciccarello** (28m.ST) y **Baldovinos** (30m.ST), éstos últimos de **Estudiantes.**

Dos expulsados registró el cotejo entre Temperley y Gimnasia. A saber: **Massotto** (22m. PT) para los "celestes" y **Dominguez** (28m.PT) correspondiente a los de La Plata. Dirigió **J.C.Coradina.**

Tambien hubo 2 en **All Boys** frente a **Almirante Brown.** Allí se fueron juntos a los vestuarios luego de ver la tarjeta roja que esgrimió el referí **E.Fernández; Alí** de los "albos" y **Garcé** de los "aurinegros", a los 5 minutos del complemento.

Italiano — Arsenal tuvo un solo jugador expulsado. Fue **Cejas,** de los primeros, a los 28m. del segundo tiempo. Controló **H.Truffa.**

Finalmente en Defensores **Armenio** y **Chicago** también tuvo un solo indisciplinado. Fue a ducharse antes del fin **Soria,** de los locales, a los 29m. ST. Aquí pitó **N.Gandulfo.**

Como puede apreciarse una fecha de intemperancia que esperemos no vuelva a repetirse.

ARDIO

En Temperley,

El partido sumamente ag... y Gimnasia transmitió es... al tanto es así que al finalizar... trenzaron, primero en un due... en una pelea propiamente di...

Las piedras y las monedas c... a otro, e inclusive un grande... do de un quiosco de expen... veces. Por suerte, el choque n... fue evitado por la reja que div... perley de la de los visitantes. ... burlaron fácilmente esa barre... hasta que la cordura de algu... pia acción de la policía hizo... mos.

Lamentablemente la ausen... mental pudo haber estado... actitud del arquero de Temp... su voz, se dirigió con ampulo... chas de Gimnasia, quienes al... simpatías, ya que fue arquero... para ser posteriormente fich... quero Mércuri, que ahora ata...

IRO BARRANCA ABAJO

El "laborioso" juez Gandulfo coloca el brazalete al capitán suplente de Armenio, Navarro.

Gáspari: Somos el River de la "B"

Supo entreverarse con los grandes del llamado círculo privilegiado. Saboreó las mieles de aquel Campeonato Metropolitano logrado en 1978 y también el honor de vestir la celeste y blanca del seleccionado nacional. Nos estamos refiriendo a **Jorge Gáspari**, quien ahora se mantiene en Quilmes, siempre de "5" en esta etapa de los "cerveceros" con la meta puesta en la vuelta a un sitial que ocupó por muchas temporadas.

—¿Fue duro el partido con los "mates"?

—Sí, por cierto. Ellos entraron decididos a entorpecer nuestros movimientos con una marcación por toda la cancha. Pusieron 4 y 5 volantes y nos impidieron realizar un trabajo coherente, pero creo que en el segundo tiempo nos agrupamos mejor y así pudimos abrir esa cerrada defensa. Yo busqué el lateral izquierdo un par de veces y por ahí mandé el centro que conectó Batalla, como él sabe muy bien hacerlo, hacia el gol. Me parece que fue justo el triunfo, porque sin haber realizado nada sobresaliente fuimos quienes más buscamos el arco rival.

—¿Sintieron el ambiente del clásico?

—En realidad nosotros no. Ellos, puede ser, dado que si le ganaban a Quilmes iban a dar la nota de la jornada. Pero, eso sí, ya sabíamos que serían rivales de cuidado, porque además se encuentran en una difícil ubicación en la tabla. Por eso encaramos también el partido con cierta prevención.

Gáspari visitó CRONICA en compañía de su esposa Patricia. Hace un año y tres meses que se casaron y ella sigue las actuaciones de Jorge siempre como local y si puede en otros estadios. La pareja está muy entusiasmada, debido a que dentro de poco tiempo esperan la llegada de un heredero.

—Tengo plena confianza en mis compañeros y fe en mí mismo para seguir en esta buena racha que nos conduzca a la primera división. Claro que no va a ser fácil, porque sostenerse arriba tiene sus problemas. Allí todos quieren voltear al puntero. Y nosotros tenemos la obligación de ganar. Pero Quilmes posee un elenco numeroso y capacitado, de primera línea para esta división. Salvando las distancias podríamos decir que somos el River de la "B", por la cantidad de buenos jugadores que dispone el técnico. Prueba de ello es que tiene que rotar gente en el banco de suplentes. Por ejemplo, un valor como el marcador de punta Zárate debe esperar la oportunidad de volver a ser titular.

—¿Y cómo anda la familia quilmeña?

los 5 minutos del complemento.
po numeroso. Yudica en ese aspecto ayuda mucho. Aparte, existe una base de varios años, y los nuevos se han adaptado muy bien. También las relaciones son cordiales con los directivos. ¿Los contratos? Yo todavía no arreglé y algunos jugadores tampoco, pero no creo que haya problemas insalvables.

El marplatense Gáspari se va junto a su esposa; lo espera su compañero Fanesi para cenar juntos con las familias. La camaradería sigue después del partido...

NO PUDO JUGAR POR CULPA DE UNA MOTO

Un accidente con su motocicleta fue la causa de la sorpresiva ausencia del volante de Argentino de Quilmes, Focaccia. El jugador chocó con su vehículo en La Plata y se temieron consecuencias graves. Pero una vez hospitalizado en el Instituto General San Martín de la capital bonaerense se comprobó que su dolencia se reducía a una fisura de columna. Aún permanece en el citado establecimiento asistencial y de acuerdo con la evolución del cuadro los médicos podrán determinar que implicancias tendrá el problema para su futura carrera deportiva.

● **ALMUERZO Y COPAS**

En el mediodía previo al choque entre los rivales quilmeños, los directivos de ambos clubes compartieron un almuerzo de camaradería con el intendente del Partido, doctor Casanello, y autoridades militares y policiales del distrito.

En el encuentro estuvo en juego la copa "Municipalidad de Quilmes" que se llevó el equipo vencedor y que fue recibida de manos del intendente por el arquero y capitán Tocalli. El fútbol estuvo bien condimentado.

La algarabía que presentan los miembros de la comisión directiva de los cerveceros se vislumbra en cada gesto y cada palabra, ya que los hombres que dirigen la institución confían plenamente en la obtención de este torneo y del ascenso.

Gáspari nos visitó y habló sobre este Quilmes puntero. Este año los 'cerveceros' intentarán ascender a primera y el volante es uno de los firmes pilares para que ello ocurra.

TROYA

, Voló de Todo

iente que disputaron Temperley
alta temperatura a las tribunas,
r el cotejo ambas hinchadas se
elo de cánticos agresivos, y luego,
dicha.
comenzaron a volar de un sector
edazo de madera terciada, extraído de bebidas, fue y vino varias
físico entre ambas parcialidades
lvide la tribuna popular de Tem-
. De todos modos, los proyectiles
rera por espacio de tres minutos,
unas personas mayores y la pro-
graron calmar los exaltados ánimos.

usa de esta explosión temperamental (no podemos asegurarlo) en la perley, Cassé, quien, impedido de losos gestos de alegría a los hinchas alguna vez lo contaron entre sus ro de los platenses hace dos años edido como parte de pago del artaja en Gimnasia.

¿Dónde está la pelota? Un "racimo humano" trata de conseguirla. Morón y Atlanta, brrr...

UN HERIDO

Puntos de Sutura a Georgetti

Como medida de precaución fue internado en un centro asistencial el arquero de Estudiantes, Rafael Georgetti, quien resultó lesionado en el partido que su equipo empató frente a Tigre, por el torneo de la "B". La lesión del guardavalla se produjo al promediar la primeta etapa, cuando su cabeza chocó violentamente contra la pierna del delantero de Tigre, Edgardo Paruzzo. Georgetti estuvo varios minutos en el suelo y al reincorporarse se pudo constatar que se le había aplicado un apósito en el arco superciliar derecho.

Cuando se dirigía a ocupar su puesto en la valla cayó nuevamente, siendo reemplazado por Manis, que de esta manera hizo su debut en el arco de Estudiantes. Una vez en el sanatorio, el médico de la institución de Devoto mantuvo una corta reunión con los medios de prensa, donde informó el grado de lesión del arquero. **"Rafael Georgetti tenía fuertes dolores en la cabeza, debido a ello ordené que se lo internara en forma inmediata en un centro asistencial. Como tenía una herida muy profunda, se le aplicaron cinco puntos de sutura. Quedó internado en observación. Pero se lo dará de alta hoy a última hora. Por suerte no hubo una conmoción grave. La jugada fue casual. Acá, la culpa no la tuvo el jugador de Tigre. Esperemos que Georgetti se recupere favorablemente".**

¿SEGUNDAS PARTES SERAN BUENAS?

Racing Fumó la Pipa de la Paz

Un sábado muy agitado vivió la gente de la Academia. Tras el entrenamiento de ayer, todos los jugadores del plantel les solicitaron a los directivos que saldaran una deuda muy grande que tenían. Algunos trascendidos indicaron que se trataba de los sueldos de varios meses.

Con el correr de las horas, las reuniones entre jugadores por un lado, y dirigentes, por el otro, se fueron sucediendo sin pausa. Mientras parecía que los jugadores del plantel albiceleste pretendían no presentarse a jugar frente a Newell's Old Boys. Santiago Saccol, el director técnico José Omar Pastoriza y los dirigentes Distéfano y Cuneo se reunieron para cenar en un hotel y allí deliberaron largamente para tratar de encontrarle una solución al conflicto.

La cosa pintaba muy mal, nadie quería aflojar. **"Nos tienen así desde hace ya bastante: nos prometen y después nos bicicletean, esto no va más", manifestó** un jugador de Racing cuando solicitamos su opinión. Parece que a los muchachos de Pastoriza los tenían de un día para el otro. **"Hoy no, pero mañana sí"**, como aquel popular cartelito de los negocios que niegan el fiado.

Mientras, por el lado de los "hombres de traje y corbata" la cosa seguía muy dura. Saccol llegó a expresar: **"No pasa nada, son solo tres premios lo que se les debe y lo solucionaremos de inmediato".**

Las horas pasaban y pasaban y la noche del sábado trajo la solución: todos juntos, jugadores y dirigentes, se reunieron y se pusieron de acuerdo.

De ahora en más los premios se pagarán de acuerdo con la producción del equipo en cada partido y en forma inmediata. Nada de esperar al otro día, que es cuando la plata desaparece. En adelante se podrá ver a los directivos de la Academia llegar a los vestuarios con la valijita llena y salir con ella vacía.

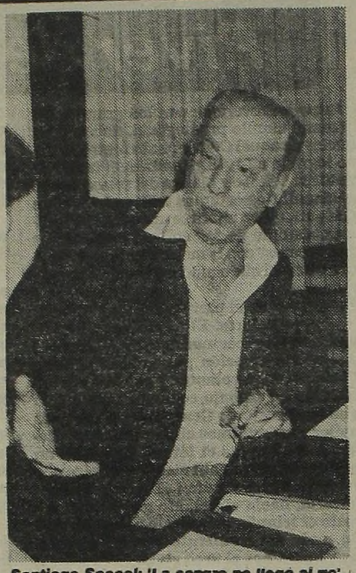

Santiago Saccol: 'La sangre no llegó al río'.

Además también arribaron a un acuerdo con el contrato del jugador Julio Olarticoechea quien figura en el primer lugar de las categorías hechas por la institución.

De esta manera se salvó el domingo de fútbol en Avellaneda, pero la solución se hizo muy dura en la noche de ayer.

Ojalá Cambie el Juvenil con Nueva Zelanda

Hoy a las 20, en el estadio de Vélez, el seleccionado argentino juvenil de fútbol tendrá una oportunidad más... Y van... bueno, varias.

Esta vez la ocasión es más grande que nunca, deberá enfrentar a la selección de Nueva Zelanda, que en los papeles previos es aun inferior a la de Israel.

A pesar de que neocelandeses e israelíes concluyeron su partido el miércoles anterior empatado, los rivales de turno de esta noche mostraron un fútbol más torpe y menos técnico que el de Israel. Solamente se destacaron algunos jugadores, especialmente los defensores, por la facilidad con que ganan en el cabezazo (claro, son bastante altos) pero todos sus despejes de arriba quedan siempre flotando en el área a disposición de los delanteros.

Eso sí, en la ofensiva esta arma se torna más peligrosa, pero de todos modos les cuesta tanto cruzar la mitad de la cancha, que, cuando lo hacen, siempre es mediante un pelotazo para el nº 14 Rufer, hombre fuerte y de bastante velocidad.

Quizá el mayor problema que Nueva Zelanda le puede plantear a Argentina sea la marca de presión que éstos ejercen durante todo el cotejo, por lo general demasiado ruda y fuerte. Y si alguna otra virtud se les puede encontrar a estos visitantes es la voluntad y fiereza con que disputan cada pelota. Alguien el otro día, en cancha de Ferro, comentó: **"Si estos ven una pelota dibujada en un cartel de publicidad, seguro que le pegan una patada"** y tal vez ése sea el mejor resumen.

Pero la incógnita es saber si han recuperado su estado físico, ya que en el cotejo frente a Israel siete (sí, siete) de sus hombres se cayeron acusando calambres. En favor de ellos es importante destacar que la cancha estaba muy blanda, ese día.

Por el lado argentino no se anuncian más que una o dos variantes, al menos así lo dijo Saporiti al final del encuentro con Israel: **"Estoy satisfecho con quienes jugaron hoy, hay detalles que pulir pero creo que no como para hacer cambios en el próximo partido".**

Es posible que regrese al arco Torres, recuperado de su lesión, y que **Rinaldi** ocupe la plaza de **Débole**, qus rindió muy poco el viernes.

De todos modos el problema argentino va más allá de los hombres y de los nombres: pensamos que el inconveniente está en ese engranaje que no engancha, en ese nerviosismo que muestran los defensores cuando un solo jugador contrario los apura, o en ese ánimo bastante caído donde se reflejan claramente las huellas de las goleadas con Uruguay y Brasil, así como también la responsabilidad de cumplir ante una barra (de amigos y familiares) que los alientan continuamente. Aunque también es posible que los silbidos de los no allegados que se ubicaron en la platea estén aún zumbando en los oídos de los pibes cuando apoyan la cabeza en sus almohadas.

Y quizá también haga falta la palabra de aliento **justa, criteriosa y experimentada** que Saporiti, a pesar de ser una persona correcta y de buen actuar, no les puede dar. A veces parece que sus conceptos no son totalmente captados por los muchachos, demostrando frecuentemente bastante confusión y timidez para hacer lo que deben (tocar y explotar espacios vacíos constantemente). Lo saben, lo reconocen, pero tienen miedo y entonces intentan la individual. En fin... esta noche, quizá ante muy poco público, Argentina tendrá una gran oportunidad... Pero, atención... ya van...

ARGENTINA: Torres o Genaro; Burruchaga, Giovagnoli, Ruggeri y Gordillo; Morresi, Palermo y Tapia; Rinaldi, Espíndola y Urruti. **DT:** R. Saporiti.

NUEVA ZELANDA: Feitsma; Huf, Evans, Dunford y Scheirlinck; Browne, Baxter y Masson; Phelan, Rufer y Harris. **DT:** A. Jones.

OLIVERA CON UNA ULCERA

MONTEVIDEO, 22 (Especial para CRONICA).— El jugador uruguayo e integrante de la selección nacional, Walter Olivera, fue internado de urgencia ayer por la tarde, en un sanatorio local, afectado de una úlcera duodenal. El marcador central de la selección uruguaya y codiciado elemento por Boca Juniors de Argentina, en forma repentina comenzó a sentir fuertes dolores en la región intestinal. Con la premura del caso sus familiares lo trasladaron al nosocomio más próximo para ser atendido de urgencia. En el citado establecimiento le fue efectuado un estudio radiológico seriado y en el mismo se detectó la duodenitis. Por ahora, Olivera se encuentra bajo estricto tratamiento médico y según su evolución se determinará sobre el procedimiento futuro.

Empezamos Yendo a la Lona

LIMA, 22 (ANSA).— En una gran reacción y tras haber comenzado con un bajo rendimiento y en desventaja en el marcador Colombia se impuso a Argentina por 84 a 73 en el partido inaugural del Segundo Campeonato Sudamericano de Básquet Femenino. Las argentinas jugaron bien al principio pero luego se vieron superadas por la notable reacción de las colombianas. Mientras tanto Perú venció a Bolivia 93 a 55.

El quinteto colombiano se mostró nervioso y errático en la primera mitad del primer período, fallando un elevado porcentaje de tiros y permitiendo las entradas de su rival. En ese lapso, la escuadra argentina llegó al tener ventaja de unos 10 puntos.

Pero las colombianas se fueron asentando poco a poco y empezaron a imponer sus condiciones con un juego veloz y eficaz. Con la hábil conducción de Mara Zulay Hinestrosa Perea y la excelente labor de Norma Lucia Lozano González y María Isabel Hinestrosa Knight en los tableros, Colombia empezó a reducir la diferencia.

Faltando menos de cinco minutos emparejó el tanteador en 29 puntos, tomó la delantera y se fue al descanso con una ventaja de 41-33, ante el beneplácito de los 3.500 espectadores que se dieron cita en el coliseo cerrado del Puente del Ejército.

El público peruano apoyó en todo momento a las colombianas y las premió con un fuerte aplauso al término del partido.

En la etapa complementaria las colombianas siguieron con la misma tónica teniendo ahora como figura principal a Claudia Salazar. Colombia no permitió que Argentina se le acercara demasiado, a pesar de los esfuerzos de Alejandra Villar, quien marcó 14 puntos.

Las mejores encestadoras para el cuadro victorioso fueron Chaparro con 23 puntos, Lozano con 20 y Mara Zulay con 15; por las perdedoras las mejores anotadoras fueron Villar con 18, Andreozi con 16 y Sepúlveda con 15.

La superioridad de las colombianas fue notable y luego de aquel inicio un tanto indeciso las argentinas no pudieron, sino esporádicamente, tener el control del juego. En la medida que Colombia progresó en la gestación también fue mejorando en la precisión bajo el tablero.

Las argentinas insinuaron cierta dinámica en los primeros pasajes, pero una vez que sus rivales comenzaron a encontrarse con más precisión parecieron olvidar sus propios recursos.

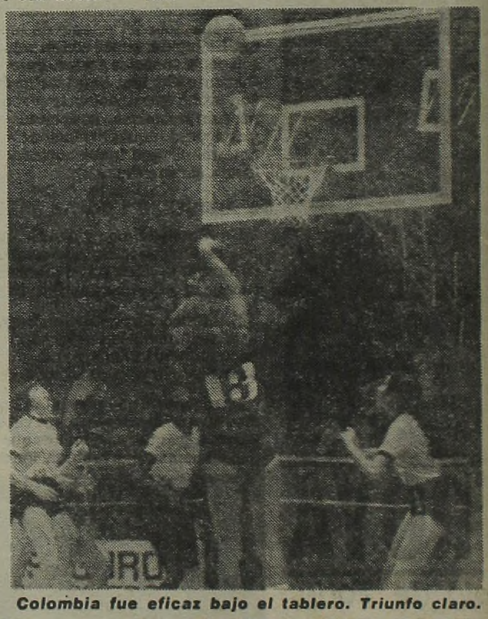

Colombia fue eficaz bajo el tablero. Triunfo claro.

ARMAN UN FRENTE CONTRA LOTUS 88

RIO DE JANEIRO, 22 (EFE).— **Malos vientos soplan para la escudería Lotus. En efecto, los responsables de los equipos Jean Sage, perteneciente a la Renault; Jeff Hazell, de la Williams, y Herbie Blash que representa a la Brabham, anticiparon ayer en Río de Janeiro que aguardan la llegada de los demás jefes de equipo para solicitar la prohibición de participar a los autos Lotus 88 en el Gran Premio Automovilístico de Brasil, a efectuarse el 29 de marzo en el circuito de Jacarepaguá.**

Esta fue la reacción de los tres jefes de equipo frente a las informaciones que Colin Chapman había obtenido en Atlanta (Georgia, EE.UU.) sobre la revocación de la prohibición de Long Beach contra los Lotus 88.

Por otra parte, anticiparon también que han de solicitar a la propia Federación Internacional de Automovilismo (FIA) un veto definitivo contra tal tipo de vehículo en el campeonato de Fórmula 1.

El temor de los responsables de las tres escuderías es que **Colin Chapman**, el diseñador y director de la Lotus, presione ahora a los organizadores del Gran Premio de Brasil para que sea permitido correr a los Lotus 88, apoyado en la decisión de Atlanta.

Colin Chapman quiere imponer, después que fueran prohibidos los alerones, también denominados "polleritas", el nuevo elemento que ha de reemplazar con eficacia a aquéllos: el doble chasis o "chasis extra", que con el coche en movimiento baja y crea un gran vacío en el fondo del mismo, produciendo de tal forma el mismo efecto que los antiguos alerones. En otras palabras, el famoso "efecto suelo".

Sobre estos conceptos se basan los representantes de las tres escuderías denunciantes, que seguramente forzarán una situación que puede acarrearles problemas a los organizadores del Gran Premio de Brasil.

No cabe duda de que Colin Chapman trata por todos los medios de imponer un diseño que inicialmente ha de darle buenos beneficios. Su ingenio ya ha sido probado en muchas oportunidades y ésta sería otra más, pero la oposición esta vez es seria.

● RECORD

LOS ANGELES, 22 (ANSA).— Los records mundiales de cien metros, 110 obstáculos y 400 obstáculos fueron fijados respectivamente por los norteamericanos **Jamss Sanford, Tony Cambell y James King**, en una velada de atletismo celebrada ayer por la Universidad de California.

Principales resultados: cien metros: Jim Sanford 10.18 record 200 metros: Jim Sanford 20.57 400 metros; Bill Green 45.44 800 metros; David Omwanza (Kenia) 1: 50.98 110 obstáculos Tony Cambell, 13.62 record 400 obstáculos; James King 50.02 record.

● ESQUI

WHITEHORSE, 22 (ANSA).— El soviético Alexandre Zavialov conquistó ayer la copa mundial de esquí de fondo 1980—81 por puntos, al término de la última prueba de la temporada, una marcha de 15 kilómetros en que el sueco Thomas Wassberg se impuso por un minuto sobre el soviético.

Zavialov, de 25 años, con los dos puntos conquistados en el séptimo puesto en la prueba de Whitehorse se proclamó campeón de la especialidad, seguido del noruego Oddvar Braa.

CANADA, A LA BOLSA

Argentina se Preparó Para el Mundial de Hockey con un Triunfo

El seleccionado femenino de hockey sobre céspes en su primer encuentro de carácter internacional disputado en 1981, superó al seleccionado de Canadá por 2-0. A menos de una semana de la iniciación de la IV Copa del Mundo de la especialidad, este encuentro amistoso sirvió para comprobar que nuestro elenco está correctamente emsamblado en lo referente a su línea defensiva, pero que ofensivamente aún necesita retoques. Las canadienses, por su parte, si trataron de ocultar su verdadero potencial, denunciaron que no tienen muchas posibilidades en el Mundial.

El encuentro tuvo como escenario las instalaciones del Hindú Club y un apreciable marco de espectadores. Luego de un comienzo indeciso y sin ordenamiento táctico debido al nerviosismo experimentado por "Las Pampitas", en esta presentación, la primera de carácter "oficial" ante su público, el gol marcado por la defensora Graciela Cappelletti, a los ocho minutos, permitió que organizaran sus líneas sin el apremio de reflejar en el marcador su evidente dominio.

Así Argentina efectuó su juego sin urgencias, demostrando una indiscutible solidez en la defensa, pero sin contabilizar idéntico poder de resolución.

El ingreso de Brinnand en el complemento, elevó el rendimiento de nuestro seleccionado, que a los 18 minutos se aseguró el triunfo por intermedio de Rajme (también de elogiable actuación). Vale porque anímicamente es un gran estímulo para "Las Pampitas". Comenzaron con el pie derecho y esto es auspicioso. Ahora habrá que esperar al partido del martes ante España para redondear el balance premundialista.

Ante Canadá hubo dos equipos diferentes. El del primer tiempo, conformado por las supuestas titulares, centralizó en demasía el juego, no supo aprovechar los corners cortos, que en hockey son muy valiosos y falló en la definición.

En el segundo, con varios cambios, mejoró su labor, esencialmente porque a partir de Brinnand bien acompañada por las incisivas Liz y Rajme, encontraron el camino hacia el arco oponente.

● **SINTESIS**

ARGENTINA: Rupar (Medina), Nazionale, Mc Cornick (Campbell), Cappeletti (Bignoli), Kocourek, Medici, Alonso, Saccone (Brinnand), Gutiérrez, Gallerano (Rajme) y Liz. DT.: J. Querejeta.
CANADA: Samuels, Ellis, Olynik, (Mahy), Crook y Winter, Lambert, Reid (Beecroft), Sinclair, Randles (Haig), Phillips (Brancjard) y Forsan. DT: M. Der Merwe y Broderick.
GOLES: Cappeletti a los 8 m. (PT) y Rajme a los 18 m. (ST.).

● **EMPATARON FRANCIA Y AUSTRIA**

PARIS, 22 (AFP).— Los seleccionados de Francia y Austria que se preparan para el mundial de hockey sobre césped de Argentina, empataron 1-1, en un encuentro amistoso disputado en Fontainebleau, localidad cercana a esta ciudad.

El gol de Francia fue conseguido por Nathalie Stefani y el rendimiento del equipo no conformó

Se Lesionó la Capitana de Nuestro Equipo

El seleccionado argentino de hockey sobre césped sufrió su primera "baja" antes de comenzar el Mundial. Adriana Mecormick la eficiente y experimentada defensora del seleccionado, sufrió ayer, en el partido contra Canadá un corte detrás de la oreja y necesitó cuatro puntos de sutura.

● **AL FINAL**

El incidente se registró sobre la finalización del partido, cuando tras una serie de rebotes una jugadora de Canadá le pegó a la bocha con alma y vida, golpeando a Adriana, capitana del equipo, en una zona que si bien es delicada, no trajo las consecuencias que se habrían producido si el impacto le hubiera dado de lleno en la cabeza.

Atendida inmediatamente, se repone favorablemente pero ahora existe la duda de si estará en condiciones de debutar el próximo viernes ante Japón.

AUSTRALIA ENTRENO POR CORREO

El seleccionado de Australia, que participará de la **IV Copa del Mundo** de hockey sobre césped, arribó a nuestro país, para intervenir por primera vez en un certamen de estas características. Con un promedio de edad de 22 años, sus integrantes se caracterizan por la altura que poseen. Parece que vinieran a jugar al básquetbol. Veremos qué pasa cuando tengan que trasladar la bocha a nivel del piso.

La delegación se compone de Mary Hosiffe (presidenta), Valerie Schaeffer (auxiliar), Margaret Rayn (manager), Brian Glencross (director técnico) Jeni Saunders (médica) y las jugadoras Marra Ryn, Susan Skirrow (arqueras), Rabun Marrison, Pamela Glossopo, Lorraine Wharton (defensoras), Sandra Pisani, Dianne Gorman, Rabyn Fernley, Adele Boyce Sharon Buchanan (volantes) Janette Mc Cloud, Collen Pearce, Kerry Wharton, Juene Sunderland, Susan Watkis y Shariyn Simpson, delanteras.

El técnico Glencross explicó que comenzaron a trabajar en enero. **"En Australia sucede algo especial. Debido a las distancias, una vez planificado el trabajo se les manda por correo a las autoridades las instrucciones a que se deberán ajustar para seleccionar a las mejores. Cuando tenemos los nombres, seguimos enviando instrucciones por correo, interiorizando a cada una sobre el trabajo.**

¿Australia habrá inventado la fórmula para formar un seleccionado a través de papel con membrete y una carta? En parte, ya que el técnico explica que **"posteriormente son citadas a una ciudad, donde se les toma el examen final. O sea que solo treinta días antes comienzan a practicar juntas".**

TRILLINI GANO LA PRIMERA DE CUYO

SAN JUAN, 22 (Especial para CRONICA).— El fuerte representante de la escudería del Círculo de Suboficiales de la Policía Federal Argentina, Eduardo Walter Trillini, al adjudicarse en la víspera la primera etapa de la confrontación ciclística internacional "Vuelta a Cuyo", a partir de hoy vestirá la malla líder de este "tour" cuyano, organizado una vez más por el Club Cultural y Deportivo Pacífico.

● **DIFICIL**

No fue fácil la victoria de Trillini, pero su experiencia y su velocidad para los tramos finales le permitieron un ajustado triunfo sobre el mendocino Ponce y el chileno Valenzuela.

El tramo de 130 kilómetros, que se inició en pleno centro de la ciudad y finalizó luego de algunos giros por la zona céntrica, en el autódromo El Zonda, que en los últimos tiempos, merced al entusiasmo que despierta este deporte aquí en San Juan, ha sido prácticamente "copado" por el ciclismo.

La primera etapa tuvo matices cambiantes. Aunque generalmente, y hasta casi diríamos en un 80%, los protagonistas rodaron en un denso lote. Posteriormente, nueve pedalistas, entre los que estaban los tres mencionados, lograron cristalizar una fuga que se inició cuando un grupo de ciclistas hizo un pequeño zigzag para tomar una de las curvas del circuito.

● **GRAN VENTAJA**

Con buen ritmo, los fugados fueron consiguiendo algunos metros de ventaja, lo que finalmente les permitió arribar a la línea de sentencia con unos doscientos metros sobre el segundo grupo, donde estaba la mayoría de los participantes.

Eduardo Trillini, integrante de uno de los equipos más fuertes de los que participan en esta carrera, con solidez y velocidad hizo suyo este primer parcial, que de aquí en más le otorga la posibilidad de vestir la malla que lo distinguirá como líder de esta confrontación.

● **EN ORDEN**

Clasificación final: 1°) Eduardo Trillini (C. Subof. P.F.); 2°) Hugo Ponce (Mendoza); 3°) Manuel Valenzuela (Chile); 4°) Roberto Escalante (Mendoza) y 5°) Ricardo Molina (San Juan).

AGUIAR, UNA MARAVILLA

Rubén Aguiar, representante del club Monte Grande, se adjudicó ayer la séptima edición de la prueba internacional **"Cruce de Esteban Echeverría"**, organizada por la municipalidad de esa ciudad. Segundo fue Alfredo Maravilla.

Participaron 192 corredores en la reñida competencia, donde el vencedor se despegó del mendocino Alfredo Maravilla en los últimos tres minutos de la lucha y llegó a la meta con apreciable ventaja.

La clasificación oficial fue la siguiente:

1) **Rubén Aguiar** (Montegrande), 33'; 2) **Alfredo Maravilla** (Mendoza), 33' 12" 8/10; 3) **Miguel Dinclan** (Uruguay), 33' 52"; 4) **Juan Busquet** (Independiente), 33' 53"; 5) **Gustavo Carrion** (Uruguay) 33' 54"; 6) **Víctor Susca** (Bahía Blanca), 33' 57"; 7) **Mario Coria** (Policía Federal), 34' 23"; 8) **Jorge Orgaechea** (Tandil), 34' 23" 9/10; 9) **Rufino Condori** (Bolivia), 34' 37" y 10) **Horacio Cequeira** (Carlos Cáceres), 34' 34".

El mejor veterano fue **Alberto Ríos** (Islas Malvinas), 36' 13"

ALEXANDRE, OTRA VEZ COMO TECNICO

Antonio Alexandre, es junto con Delmo Delmastro y Ricardo Santos Senn, nuevamente técnico del ciclismo nacional. Así lo confirmó oficialmente la Federación Ciclista Argentina.

Los tres mencionados son lógicamente versados en este deporte. Y además como es gente joven, pero de enorme experiencia, es muy posible que el ciclismo argentino posea un fluido calendario internacional.

● **ADELANTO**

Nosotros en diferentes oportunidades comentamos que sería interesante que la Federación, por medio de su cuerpo técnico, se dedicara a competir internacionalmente en las confrontaciones donde realmente exista chance. De lo contrario, sería mejor quedarse en casa.

Antonio Alexandre, algo nos adelantó al respecto: **"Vamos a laborar de tal manera que el ciclismo volverá a poseer un equipo con gente idónea. No olvidemos que las posibilidades de los ciclistas compatriotas siempre estuvieron en el mediofondo y en la pista. Es justo entonces, que nos aboquemos a estas dos disciplinas sin olvidar la ruta."**

● **CAMPEONATO ARGENTINO**

No nos gusta la forma en que la **Federación Ciclista Argentina**, ha decidido realizar el Campeonato Argentino para Mayores en Santiago del Estero. **Ellos han decidido que se realice en pelotón y otro parcial contra reloj.**

Con decirles a ustedes que esto solamente se disputa en esta forma en nuestro país, está todo dicho. El ciclismo argentino, tendrá que gobernarse quieran o no sus dirigentes con el **Reglamento emanado de la Unión Ciclista Internacional.** Todo lo que está al margen, lógicamente no sirve.

● **SENSATEZ**

Algunos dirigentes aducen que se hace de esta manera para evitar que los cilistas laboren en equipo. ¿Acaso en los Campeonatos del Mundo los ciclistas no trabajan por equipos aunque la prueba se realiza individualmente?

Es hora de que se trabaje con sensatez y con equilibrio. Es una lástima que el próximo certamen de ruta se realice de la forma mencionada.

BUEN LEVANTE DE 3 RUSOS

MOSCU, 22 (ANSA).— Tres records mundiales en el levantamiento de pesas en "Arrancada" y "Fuerza" se mejoraron en **Lvov (Ucrania)** durante la cuarta fecha de la Copa de Amistad de este deporte.

El soviético **Yuri Zakarevitch levantó en Arraneada 182 Kg.**, mejorando el record de su compatriota David Rigert en 1,500 Kg.

En la categoría de los 100 Kgs. el soviético **David Rigert a su vez levantó 185 Kg. en "Arrancada"**, categoría de los 100 Kg. superando el record de su compatriota Igor Nikitine, que era de 183,500 Kg.

El soviético **Guennadi Bessanov** en fuerza, categoría 90 Kg. **obtuvo el nuevo record levantando 223,500 Kg. El record** anterior pertenecía a su compatriota Yuri Vardanian.

CAMPODONICO, CONDUCTOR DEL BASQUET

Después de estar intervenida durante cinco años y cinco meses, quedó normalizada ayer la Confederación Argentina de Básquetbol, que será dirigida en el período 1981 - 1985 por el coronel Héctor Campodónico, que al igual que los demás integrantes del Consejo Directivo fueron elegidos por aclamación en el transcurso de la asamblea general ordinaria.

En la más corta asamblea que se ha realizado en los últimos 20 años, asistieron 22 de las 24 federaciones afiliadas, ya que solo no lo hicieron las de Misiones y San Luis.

También estuvo presente el subsecretario de Acción Social, capitán de navío Luis Ugarte, quien manifestó su agrado porque el básquetbol se haya normalizado y elegido a una persona capaz de conducir sus destinos. Por su parte el flamante presidente, muy emocionado, dijo: "Me siento muy orgulloso de que me hayan elegido. Este es el triunfo de todos ustedes y del básquetbol. Los felicito porque además de la gran maduración técnica y financiera alcanzada, le agregaron también madurez en el aspecto político. Muchos han depuesto antagonismos regionales. Eso es muy importante, ya que todos piensan en beneficio del básquetbol. El básquetbol le ha dado un ejemplo al deporte argentino. Ojalá que todas las demás organizaciones políticas y sindicales lo imiten".

Asimismo se aprobaron la memoria, inventario y empleo de subsidios y los cálculos de recursos y presupuesto para el primer semestre de este año.

La nueva comisión está integrada así: presidente, coronel Héctor Campodónico; vicepresidente 1°, comandante mayor, Armando Passenheim (Formosa); vicepresidente 2°, Ronald de Benedetis (Capital Federal); sedretario, arquitecto Carlos Fuentes (Entre Ríos); prosecretario, Omar Brea (Córdoba); tesorero, Benito Simonelli (Santa Cruz); protesorero, Hernán Piccilli (Chaco); vocales titulares: Julio Arreche (Buenos Aires) y Ulises Maidana (Corrientes); vocales suplentes (por 2 años); Antonio Ferrerias (Federación Femenina), Antonio Quesada (Mendoza); Diego Simón (Chubut) y Luis Levin (San Luis).

El doctor Roberto Pagés presidirá el Tribunal de Penas, que además integran el capitán de navío, Julio Palacios Coba y los doctores Horacio López Delgado, Marcos Azerrao y Juan Etcheverry.

TERROR DEJO FRIO A LECTOURE

La Fama es Puro Cuento: Mathebula es Bravo

TELEFOTOS, PABLO FORNELS, ENVIADO ESPECIAL

El argentino caminando por las calles de Soweto. Está tranquilo

JOHANNESBURGO, Sudáfrica, 22 (EFE, ANSA, AFP y AP).— Una sorpresa no muy grata que digamos se llevaron Tito Lectoure y los técnicos de Santos Laciar.

Después de la sesión de entrenamiento los nombrados se trasladaron a la casa de un residente argentino en esta ciudad, Alberto Marenco, quien a su vez es el representante de Tito en Sudáfrica, para ver el "tape" de la pelea que sostuvo "Terror" Mathebula en oportunidad de conquistar el título mundial de la categoría.

Por la cara que tenían después de ver el combate se puede deducir que ninguno de ellos esperaba que el sudafricano tuviera tantos atributos técnicos y virtudes combativas, pues era opinión generalizada que el "negro" era bastante limitado.

Velocidad en los golpes, buena técnica, espíritu de lucha y mucho empuje cuando la cosa se ponía fea, fueron las virtudes que demostró el sudafricano.

Según declaraciones de Lectoure: **"No esperaba ni por asomo que Mathebula peleara de esta forma. Realmente es un rival para temer. Creía que no pasaba de ser un campeón "goloudrina", pero vamos a tener que cambiar el plan de pelea, pues realmente es muy bueno, sin "vuelta de hoja". ¡Ojo!, con esto no quiero decir imbatible, pero sí mucho más riesgoso que lo que suponíamos todos. Menos mal que vimos esa pelea y nos "desayunamos" ahora, pues mucho peor hubiera sido hacerlo sobre el ring el mismo día del combate. Veremos qué hacemos en la próxima semana."**

Alternativas al margen, Santos Laciar se dedicó a entrenarse con vistas al combate. Conocido es que el argentino ostenta un estado atlético que podría considerarse como impecable, sin embargo continúa dándole duro al gimnasio.

El campeón argentino y sudamericano declaró a los periodistas, luego de su tarea en el gimnasio: **"Realmente me siento muy bien. Confiado y con oenes de que llegue el día de la pelea. Estoy muy seguro de mí, no se si llevaré el triunfo para mi país; para ello deben darse algunas circunstancias que en el boxeo son muy difíciles de predecir, pero no les quepa la menor duda de que estoy preparándome como nunca para llegar al 100% de mis condiciones para cuando llegue el momento. Yo no he visto absolutamente nada de lo que hace Mathebula, ni me interesa mucho, lo que más me importa es que yo esté en perfectas condiciones y no tengo ninguna duda de que para el sábado voy a estarlo."**

Al respecto del sparring del argentino comentó: **"Es fuerte y está bien preparado, sin duda que se le va a hacer muy difícil al campeón mundial lograr frenarlo, porque además de su condición física, que es óptima, posee una mentalidad ganadora digna de todos los campeones".**

"Lo que he podido observar durante estos días es que sus golpes duelen, pues aunque no pega muy fuerte, lo hace con la justeza necesaria como para que se sientan. Mathebula va tener que extremarse si pretende seguir siendo campeón."

El mayor inconveniente que sigue soportando nuestro compatriota es la falta de sparrings. Según promesas del organizador del combate este contratiempo se iba a solucionar en los primeros días posteriores al arribo de la delegación pero hasta el presente todo está como entonces.

Lectoure, Laciar y Narváez en un alto en el entrenamiento. Hubo algunos inconvenientes.

Dos sudafricanos le levantan los brazos al argentino. Con su simpatía conquistó Soweto.

UY, SE APUNO

Laciar: Problemas de Altura

JOHANNESBURGO, Sudáfrica, 22 (EFE, AP, AFP, DPA).— Día de sobresaltos para la delegación argentina que está a la espera de la pelea del próximo sábado. Al "inconveniente" que comentamos en esta misma página se le suma uno que puede tener consecuencias mucho más nefastas que ése.

● SINTOMAS

Después del entrenamiento que detallamos aparte, Santos Laciar comenzó a sentir los clásicos síntomas del apunamiento (Soweto está ubicada a más de mil metros de altura): algunos dolores de oído, pero fundamentalmente las piernas duras, lo que hacía que le costara bastante trabajo moverlas.

Revisado inmediatamente por el médico de la delegación, éste confirmó el diagnóstico y le recomendó que, por lo menos durante un día, no realice ningún tipo de tarea física.

A pesar de la novedad ningún miembro de la delegación se mostró demasiado preocupado por esta circunstancia, pues es opinión generalizada que debido al excelente estado físico que ostenta el argentino (está apenas un kilo sobre el límite de la categoría) se puede dar el "lujo" de no realizar trabajo ginnástico alguno a escasamente una semana del combate.

● UN DIA PARADO

Según el doctor, con un día de descanso será suficiente, tanto como para no forzar los músculos a realizar una tarea mucho más dura que la que están en condiciones de realizar.

Nadie duda de que este escollo será superado sin ningún tipo de problemas y que a comienzo de la próxima semana Laciar podrá empezar sin inconvenientes la rutina diaria buscando su puesta a punto.

Santos Laciar "paseando" por el hotel mientras descansa.

UNA CORONA

Pelean Sánchez y Castañón

LAS VEGAS, EE.UU., 22 (EFE).— Esta noche, el mexicano Salvador Sánchez pondrá en juego su título mundial de los plumas según versión del Consejo Mundial de Boxeo (CMB), ante el español Roberto Castañón en una pelea a disputarse en esta ciudad.

Tanto Sánchez como Castañón podrían tener problemas de peso, pero a la hora de subir a la báscula, según opinan los críticos locales, ninguno de los dos pugilistas tendrá inconveniente en dar la categoría. La gente que viene a esta ciudad del juego, que en realidad es una larga calle bordeada de lujosos casinos y hoteles, en medio del desierto de Nevada, apuesta con pasión por el resultado del combate. Las apuestas favorecen al campeón por 5 - 1 y el combate se llevará a cabo en el Pabellón de Deportes del Hotel "César Palace", con capacidad para 4.500 espectadores, que en los últimos meses albergó los combates más importantes del mundo.

Los dos púgiles —dicen sus respectivos ayudantes— se tienen temor por que se saben noqueadores y una mano bien puesta puede terminar con el combate que está pactado a 15 asaltos.

Cualquiera de los dos que resulte victorioso deberá enfrentar, en fecha próxima, a Wilfredo Gómez, que pronto pasará de la categoría supergallo a la de pluma.

Los preparadores de Sánchez y Castañón opinan que el que tenga que enfrentar a Gómez, tendrá en esa oportunidad al boxeador más peligroso de su carrera, sin lugar a dudas.

Castañón y Sánchez se vieron ayer en la ceremonia de entrega de premios. Sánchez estuvo sentado en la mesa principal como el mejor campeón de 1980, y no ocultaba su nerviosismo frente al español que, de pie, se mostraba también intranquilo.

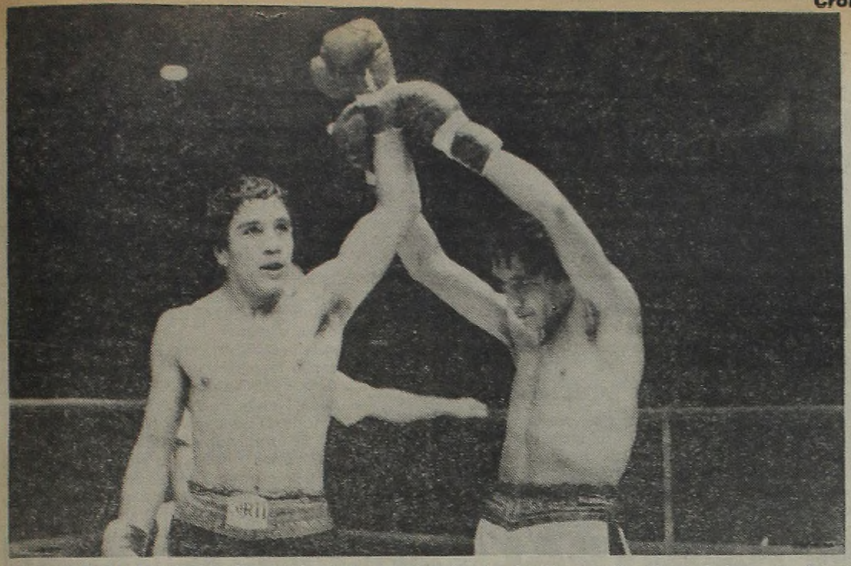

Gustavo Ballas fue declarado ganador por nocaut técnico en el octavo asalto, y la verdad es que la pelea no daba para más. El cordobés mostró toda su sapiencia pugilística.

El Chileno Miranda Aguantó Hasta el Octavo Pero le Debe Doler Hasta el Aliento

BALLAS, EL TORO SALVAJE

Fue el Gustavo Ballas que, todos esperaban. Ese boxeador capaz de motivar a los espectadores, con sus fintas, sus cambios de golpes y su espontaneidad. Por eso el triunfo incuestionable logrado ante el chileno Jaime Miranda por K.O.T. en el octavo round reafirma sus pretensiones a la corona mundial. Y si bien, posteriormente Paco Bermúdez explicó que aún son necesarios algunos "retoques", los que presenciaron su victoria se fueron convencidos de que está a un paso del título. Anhelo, ilusión o deseo, que en esta oportunidad tienen asidero en la medida en que Ballas persista en esa línea estilística.

Cuando al minuto y 32 segundos del octavo round, el juez Juan Notaris decidió parar la pelea, con Miranda (52,200) de pie, como un roble, pero adormecido entre las cuerdas y las manos de Ballas (52,200) que se estrellaban contra su anatomía sin piedad, se produjo el desenlace previsto. Nadie dudaba de su triunfo. Lo importante, a pocas semanas del combate que sostendrá por la eliminatoria al título de los supermoscas, era analizar sus verdaderos recursos.

Y ante un rival aguerrido, que contestó toda vez que pudo y jamás se doblegó, Ballas exhibió algunos "chiches", esos para deleite de los espectadores —que no fueron todos los esperados— junto con una asombrosa velocidad para lanzar de contragolpe y sus reflejos para escaparle al asedio del oponente.

Ballas fue creciendo en su rendimiento con el correr de los minutos pareció "meterse" en la batalla en el tercero, cuando lo tuvo contra las cuerdas y por falta de continuidad y de resistencia del chileno, no pudo definir. En el cuarto comenzó a trabajar con la izquierda ascedente que le reclamaba desde su rincón.

El quinto round fue de transición. Inclusive una izquierda en réplica de Miranda le llegó de llena al rostro. Pero en el sexto salió a demoler y solo la capacidad de absorción del oponente evitó el desenlace. Pero encerrándolo en un rincón o contestando de contragolpe, Ballas protagonizó uno de los mejores pasajes de la pelea.

En esa misma tónica transcurrió el séptimo, trabajando con mayor continuidad, y buscando otro centro de gravedad para castigar que no fuera exclusivamente la cabeza de Miranda.

Finalmente, por decantación, en el octavo, el K.O.T. irremediable fue la salvación de Miranda. Para algunos el juez se apresuró a parar la pelea. Por el contrario, con un sentido humanitario impidió que siguiera atravesando por ese martirio.

Del chileno, como medida para nuestro boxeador, cabe el elogio de Ballas, quien por instantes "jugueteó", pero evidentemente no pudo sacarlo antes: **"Fue un fiel rival. Otros, cuando se ven impotentes prefieren abandonar. Este chico no aflojó y me dio lucha hasta el final".** La recaudación alcanzó a los 150.492.000 pesos.

PACO LE EXIGE AUN MAS

"Paco" Bermúdez, el responsable de la campaña de Gustavo Ballas, juzgó que **"estoy contento y satisfecho. Pienso que el público también se habrá retirado conforme porque vio al Ballas que esperaba. Pero aun hay detalles que corregir. Por ejemplo, por momentos Gustavo se descontrola y corre, tratando de encerrar al rival y mantener su ofensiva".**

● **SEGUIR ENTRENANDO**

Sobre los pasos futuros, a cumplir hasta el 2 de mayo cuando pelée por la eliminatoria al título mundial, explicó que **"nos volveremos inmediatamente a Mendoza y seguiremos entrenando. El 3 de abril Gustavo combatirá en la ciudad de Córdoba ante Félix Colman, un chico qu está bien ubicado en el ránking de la categoría. A partir de ese día nos concentraremos en Buenos Aires. Pienso que tiene todas las condiciones para llegar a ser el campeón, pero para eso no se puede permitir ningún descuido. En lo técnico, llegado el momento, estudiaremos las características del oponente".**

LO TIENE DE HIJO

Sosa Venció Otra vez Sobre Correa

MAR DEL PLATA, 22 (De nuestro corresponsal).— El pugilista Santiagueño **Ramón Fernando Sosa** (57,300) superó por puntos en fallo unánime al bahiense **Walter Correa** (57,700) en combate que se efectuó en el centro de Educación Física número uno.

Sosa, púgil radicado en esta ciudad, reafirmó la superioridad que ejerce en este duelo con Correa, pues volvió a vencerlo sin discusiones y con comodidad.

Su oponente exhibió una elogiable gallardía para soportar el castigo, pero no pudo cambiar el curso de la pelea.

● **VILLARRUEL**

SANTA FE, 22 (De nuestro corresponsal).— **Hugo Alberto Villarruel** (57 kilos), campeón santafesino y quinto en el ranking argentino de los plumas, superó al santiagueño **Rubén Batiler** (57,100) por abandono en el noveno asalto.

Villarruel, quien reapareció protagonizando la pelea central de la velada organizada por el club Unión Social y Deportivo de Arrufo, fue un claro dominador desde el round inicial y así fue acumulando puntos, hasta que en el noveno, Batiler, sin posibilidades de remontar la desventaja y ante el intenso castigo que recibía, decidió abandonar. Fue una decisión lógica, pues su estado físico ya era lamentable y carecía de energías.

¡QUE MAL TE VEO, MANOLO!

MONTEVIDEO, 22 (AP).— El medio mediano uruguayo **Carlos "Sapito" Alvarez** derrotó por puntos al argentino **Manuel González,** en combate realizado en el club Peñarol, ante escasa cantidad de espectadores.

Alvarez registró un peso de 63,500, mientras que González subió a combatir con 64.200. El púgil local obtuvo un merecido triunfo en una pelea de trámite mediocre.

El argentino González fue una sombra de aquel boxeador que a principios de 1979 peleó por el título mundial.

PELEA SANGRIENTA

La del Argentino Zárate en Perú

LIMA, 22 (ANSA-UPI).— El púgil argentino **Luis Antonio Zarate** fracasó en su intento de despojar al peruano **Orlando Romero** del título sudamericano de los livianos, al perder por puntos en una pelea calificada como de sangrienta.

El combate tuvo como escenario el gimnasio "Gran Chimú" de la ciudad de Trujillo y el retador cayó a la lona en el segundo round, sufriendo un corte sobre la ceja izquierda.

Esa contingencia no lo amilanó y con renovado fervor se lanzó a la "caza" de Romero, quien por su parte sufrió una herida en un pómulo en el sexto asalto.

Con idéntico ahínco ambos boxeadores siguieron combatiendo, arribando a un final dramático. El público, estimado en 12.000 personas, aplaudió a los dos contendores, premiando así el vibrante espectaculo brindado.

Las tarjetas no se ajustaron a lo acontecido, pues si bien el peruano ganó con justicia, las tarjetas (99 - 97, 99 - 94 y 98 - 95) le dieron una diferencia mayor de la que realmente acumuló durante el combate.

● **WHEATLEY**

SANTIAGO, Chile, 22 (UPI).— El ecuatoriano **Wellington Wheatley** campeón latinoamericano de los medio medianos, superó al chileno **Victor Nilo,** por KOT en el cuarto asalto, en pelea donde no estaba en juego su título.

Francia se la Hizo ver Ovalada a los Piratas

LONDRES, 22 (AFP-UP).— El seleccionado de rugby de **Francia** derrotó a **Inglaterra** por 16 - 12 y se adjudicó el tradicional torneo Cinco Naciones, con el agregado de que venció en todas sus presentaciones, con 70 tantos a favor y 49 en contra.

Francia al cabo del primer tiempo ya se imponía por 16 - 0, defendiendo su victoria con "uñas y dientes" en el segundo ante el repunte de Inglaterra. Este torneo es el de mayor tradición entre todos los que se disputan actualmente.

Al vencer a Inglaterra, Escocia, Gales e Irlanda, los franceses se adjudicaron el título con el puntaje ideal, lo que se conoce como "Gran Chelem". Solamente la había conseguido anteriormente en 1968 y 1977. El equipo vencedor marcó sus tantos por intermedio de dos drops de Guy Laporte, un try de Pierre Lacans, convertido por Laporte y otro de Laurent Pardo.

Por su parte Escocia, en Edimburgo, superó a Irlanda por 10 - 9 y compartió la segunda posición con Inglaterra.

Francia sumó puntos en cuatro presentaciones, con 21 tantos a favor de gol average. Inglaterra, Escocia y Gales ganaron dos y perdieron los restantes, sumando cuatro. Irlanda concluyó sin unidades. En el promedio final, Inglaterra tuvo más 4, Escocia menos tres y Gales menos diez.

● **MUNDIAL DE GOLF**

CALI, Colombia, 22 (DPA).— **Argentina** ocupa el décimo primer puesto con 467 golpes al cumplirse la tercera jornada del **Campeonato Mundial de Golf femenino.**

Suecia marcha al frente con 437 golpes, escoltada por España con 443, Australia 446, Gran Bretaña 450, Canadá 451 y Taiwan 454.

En la clasificación individual la sueca Charlotte Montgomery encabeza la clasificación con 214, segunda marcha Patricia González de Colombia con 215 y tercera Jane Connachan de Gran Bretaña con 217.

Conda ya Ganó el Lerena

Figura Firme del Aspero Mitin Palermitano

Conda, cuando se las rebuscaba con fuerza en la recta. Ahora que entró en la onda grande de las milleras, el "Gilberto Lerena" de Palermo será un cómodo galope...

No nos queremos apresurar porque todavía falta que comience a girar la "licuadora" de los forfaits... ¡pero estas cifras empiezan a gustarnos! Porque, encontrarnos en las inscripciones palermitanas con 154 y 152 nombres para los programas, respectivamente, de viernes y domingo, es ir pensando en el repunte que todos queríamos del viejo hipódromo. Aparentemente, son brillantes las perspectivas y mientras "el músculo duerme, la Oficina de Programas trabaja". para darle estructura definitiva a ambas jornadas.

● DESDE YA, HAY UNA FIJA

Repasemos los clásicos. Donde, "ya", encontramos una imperdible. Porque los dos pesitos y una modesta moneda de **Conda** están hablando de la superioridad que ejerce la platense en la milla del "Gilberto Lerena", donde solo le aparecieron tres rivales. En el peso por edad, se cotejará con **Safo, Sibaritante y Sierra Brava**, demasiado poco para la apabullante seguidilla y ese andar en el reloj del Bosque como para muy pronto ceñirse la corona de lo mejor de la milla en su sexo... ¡y por ahí, también en el opuesto!

Cuarenta y ocho horas antes, Palermo vivirá la hora jerárquica del handicap "Corrientes". Mucho más numeroso, árido y difícil de resolver a la luz de kilos que no están aplicados por capricho. La cosa será en la milla y a simple vista, en el repaso inicial, habrá que cerrar los ojos y poner justo el dedito para definir ante **Sabato, Caddish, Auditor, Legítimo, Newly, Parish,** el **Viejo Cover Sun...** ¡y todavía quedan varios más porque la "tira" se forma con dieciséis rivales!

Estamos frente a una correcta programación palermitana de la que, ya mañana, podremos hablar sobre números, horarios y carreras concretas. Pero el anticipo, vale.

SAN ISIDRO, ALUVION HABITUAL

También están a la vista "las patas de una sota" sanisidrense. O mejor dicho de dos, porque al césped le tocará funcionar a pleno el sábado próximo y romper el fuego del mes de abril, ya que el miércoles 1°... ¡baile!

Un aluvión para la primera jornada: 201 inscriptos. Y algo más suave la mano para la reunión entre semana, ya que figuran 111 anotados. Pero "moviendo las piezas" con un poco de cautela, se pueden obtener dos jornadas parecidas. Y una sola emoción en el plano jerárquico ya que se correrá el sábado el handicap Federico Plowes, kilómetro "difícil de entender".

Nómina inicial de quince rivales, el recuperado **Gregori King** haciendo el peso, **Montebello** a solo medio kilo; peligros como los de veloces que están siempre en el barullo, tipo **Malkinia, Moflete** con amenazantes 50 kilos; **Royal Heart, Racing, Pre Vit...** ¡y para qué seguir, si sobran candidatos!

La misión es esperar que todo se organice. Y después sí, rumbo al estudio.

ESPIANDO TRAS EL DISCO

● ALGO MAS SOBRE EL TORNEO ● O DE FRACASOS INESPERADOS

Aunque nos sigan tildando de "contreras", insistimos en que el primer Torneo Internacional de Jockeys, cuya culminación tuvo lugar en la reunión del domingo en el césped, no alcanzó la trascendencia que todos esperábamos, y muy especialmente la que esperaban las autoridades del Jockey Club, quienes de todas maneras, merecen el aplauso y el estímulo por haber tenido la idea de llevarlo a cabo. Ganó el certamen la "Muñeca" y a los aplausos del público nosotros unimos nuestras felicitaciones a la simpática jocketa. Pero seguimos creyendo que para que un torneo de jockeys tenga real validez, y acreciente tanto la calidad del espectáculo como el interés de los aficionados, debió ponerse un especial cuidado, en el sentido de procurar que en todas las competencias asignadas con puntaje para el torneo, los pilotos participantes contaran con ejemplares seleccionados al efecto entre aquellos que a través de una bien estudiada selección, estuvieran dotados de iguales o parecidas fuerzas, dentro de sus respectivas categorías. Ello hubiera originado emotivas luchas, a la vez que, y esto debió ser lo único que realmente importaba, habría dado lugar a que se permitieran evaluar de manera cierta, las verdaderas cualidades de los profesionales extranjeros participantes, al mismo tiempo que una objetiva comparación en lo que a estilos y eficiencia se refiere, con los ases de nuestra fusta.

* * *

Los hechos demostraron que no fue así. Prácticamente no hubo lucha en la casi totalidad de las pruebas que integraron el torneo, en la que en términos generales ganaros siempre los ejemplares que por antecedentes, demostraban estar mejor dotados para aspirar a la victoria. Con ese criterio, lo mismo hubiera ganado el torneo un aprendiz de cuarta, si le toca en suerte montar los mejores animales. Como fundamento de lo que acabamos de afirmar, bastaría con consignar que Vilmar Sanguinetti, el indiscutido as de nuestros pilotos, que figuró al tope entre sus colegas en las diez últimas temporadas, apenas sí alcanzó en el torneo un humilde octavo puesto. Y para qué vamos a hablar de la suerte que les tocó a los participantes foráneos. Exceptuando un primero y un segundo, el resto finalizó por regla general entre los últimos puestos o perdidos en el tumulto, sin terciar nunca en los finales. Se ha perdido así una magnífica oportunidad, porque así será muy difícil en el futuro reeditar competencias de este tipo, pues luego del pobre papel que les tocó representar, pocos serán los que habrán quedado con deseos de volver a competir en nuestro país.

* * *

Y en tren de hablar de fracasos, los que se anotaron un nuevo record en ese sentido, fueron los candidatos de la mayoría, en las reuniones realizadas el viernes y el domingo en el circo norteño. En la primera de dichas jornadas, de las diez carreras disputadas, ninguno de los ejemplares que aparecieron en las pizarras con la más alta cotización, llegó en primer término al disco de sentencia. Los "estudiantes" perdieron diez a cero. El domingo las cosas fueron un poco mejor. Pero no mucho que digamos.

* * *

Para peor, las cosas no variaron mucho que digamos en la jornada sabatina palermitana. Solamente tres ejemplares respondieron a la confianza mayoritaria. Los restantes siete, todavía están corriendo. Y aunque no hubo divididendos de esos que hacen temblar el pizarrón, anotamos un resultado que bien merece un párrafo aparte. Nos referimos al que se produjo en el octavo turno. Allí se impuso nada menos que por la friolera de doce cuerpos, la yegua Kalyspera, una hija de Kazan que luego de tres incursiones en la grama donde lo mejor que logró fue un octavo puesto, y que el mes pasado en su primer intento en la arena figurara cuarta —entre seis—, a cinco cuerpos de Gersana en 1'26" los 1.400. Esta pupila de Domingo Pascual —anda de racha el hombre—, el sábado parecía de otro planeta.

HIPODROMO ARGENTINO

COMPETIDORES Y MONTAS PARA EL MIERCOLES

1ª CARRERA A las 17.30
Pr. C.Blanca-2.000 Mts.

1 Dilatadora 56, J.Cepeda
2 Claudia Gris 56, M.Esquivel
3 Iowa 56, Marina Lezcano
4 Vibreante 56, J.Palacios
5 Sant 56, O.Ayude
6 Entendada 56, J.Benitez
7 Violoncelle 56, P.Sahagian
8 Flor Quick 56, E.Castaneda
9 Cirene 56, H.Libre

2ª CARRERA A las 18
Pr. Quintilla-1.400 Mts.

1 Taconeo 57, G.Retorto
2 Pato Look 57, V.Sang'tti
3 Bay Talisman 57, C.Montenegro
4 Incapaz 57, A.Maugeri
5 Sand 57, O.Cosenza
6 Lirio Viento 55, R.Latorre
7 Artois 57, H.Artigas
8 (Osito Jugueton 57, M.Planas
9 (Partimac 57, A.Tarraño
10 Cachimbo 57, M.Bertorini
11 Otoño 55, R.Zalazar
12 Soluble 57, P.Garnica

3ª CARRERA A las 18.30
Pr. Comedy-1.600 Mts.

1 Petite Perle 57, A.Ramos
2 Catina 57, I.Vilte
3 Garfia 57, A.Sosa
4 Macroántica 57, J.Jarcovsky
5 Dana Frekis 57, C.Verdasco
6 Lacinia 57, M.Abregú
7 Cimarrona 57, P.Sahagian
8 Rachilde 57, R.Barrueco
9 Bibelot 57, A.Castaneda
10 Cristalera 57, M.Lezcano

4ª CARRERA A las 19.5
Pr. Sospechosa-1.000 Mts.

1 Pocahontas 56, H.Costantino
2 Don Polifar 56, N.Mezzotero
3 Paritario 56, J.Araya
4 Bois de Boulogne 56, H.Silva
5 Evasor 56, J.Oural
6 (Buen Juego 56, J.Lago
7 (En Corte 56, P.Garnica
8 Bodkin 56, J.Jarcovsky
9 Silvestre 56, J.Valdivieso
10 Casse Pieds 56, V.Sabin
11 Fredo 56, R.Ferreira
12 Tal Solo 56, M.Abregú
13 Sol Sun 56, C.Gómez
14 Macario 56, M.Salces
15 (El Piolin 56, J.Figueroa
16 (Soy Tuco 56, C.Labeque
17 Faris 56, C.Flores
18 Flandre 56, M.Sarati
19 Negro Rosi 56, H.Blanco
20 Interdit 56, M.Escagües

5ª CARRERA A las 19.45
Pr. S.R.Argentina-1.200 Mts.

1 Faisana 52, V.Centeno
2 Evasiva 54, O.Zapata
3 La Noche 52, M.Lezcano
4 Morosinita 54, V.Sang'tti
5 Manzanera 57, A.Ferreras
6 Gran Tipa 52, I.Vilte
7 Nice Kiss 52, J.Maciel
8 (Diplomada 55, E.Liceri
9 (Distinctive 57, C.Cáceres

6ª CARRERA A las 20.25
Pr. La Cuarta-1.200 Mts.

1 Tanit 56, J.Valdivieso
2 Jehudith 56, X.X.
3 Santidad 56, J.Figueroa
4 Dama Eme 56, R.Barrueco
5 Necesidad 56, V.Sabin
6 Caipiriña 56, H.Costantino
7Cubanosa 56, R.González
8 Tucumana Queen 56, V.Sang'tti
9 Farsesca 56, M.Lezcano
10 (Soy Doctora 56, X.X.
11 (Very Simple 56, O.Dominguez
12 Biscaglia 56, H.Castro
13 Queen 56, A.Tarraño
14 (Brida 56, V.Centeno
15 (Rizpa 56, A.Gaitan
16 Noticia Top 56, O.Ilarione

7ª CARRERA A las 21.5
Pr. Manceba-1.000 Mts.

1 Sunny King 57, R.Ferreira
2 Gaucho Payuco 57, R.Herrera
3 Bold Hour 57, A.Cardinale
4 Custodiado 57, M.Lezcano
5 Griterio 57, R.Desvard
6 Francis Jet 57, R.Ricoy
7 Archibaldo 57, V.Sabin
8 Happy Doc 57, I.Gorrais
9 Hellborn 57, O.Labanca
10 Con Chicho 57, V.Sang'tti
11 Geronimus 57, V.Centeno
12 Stanley 57, A.Tarraño

8ª CARRERA A las 21.50
Pr. Nigromancia-1.400 Mts.

1 Scot's Pine 54, A.Etchart
2 Molusco Real 57, C.Labeque
3 (Nantwo 54, A.Tarraño
4 (Rigoletto 54, H.Castro
5 Reajuste 54, M.Rodriguez
6 Churugara 55, N.Barrionuevo
7 Algernón 54, J.Burgois
8 Promenade 57, V.Sang'tti
9 Chiflante 54, X.X.
10 Maquis 57, O.Cosenza
11 Dubonet 54, J.Palacios
12 Royal Dandy 57, J.Sánchez
13 Hiperrealista 57, H.Olivera
14 Laborious 54, V.Sabin
15 The Master 54, O.Tévez

Ernesto Tasande, un pibe al que reclaman los cuidadores por trabajador y muy capaz

Ernesto Tasende, en la Segunda Etapa de su Vida Profesional

SIEMPRE CON IDENTICA FE

Solo algo más de cinco años han pasado desde la tarde en que en la silla de Card Game lograra tocar el disco por primera vez. Pero lo que no ha variado en **Ernesto Tasende** es el mismo entusiasmo con el cual encaró esta profesión. La fe para correr a un ganador de "tres" o a un perdedor de cinco años... El mismo sentido de responsabilidad profesional para defender hasta un quinto puesto. Esta semana volvió a estar en nuestra redacción. Se siente amigo de CRONICA y vino para tomar un café, hablar de turf y, de paso, de sus ilusiones en el oficio elegido que, de acuerdo con sus palabras, en momento alguno han cambiado. "Claro —nos dice el efectivo látigo— ahora las cosas son distintas. A todos se nos hacen distintas después de conseguir el ascenso a la categoría de jockey sin descargo. Pero ello no debe llamar la atención, porque toda la vida fue así. Es lógico que a veces los entrenadores busquen a un jinete aprendiz. El descargo de 3 ó 4 kilos a veces es factor determinante para resolver una victoria. Sin embargo, yo no me puedo quejar. Tengo la suerte de ser llamado con frecuencia por los cuidadores Sabatino Scabone, Umberto Raia, Alberto Cassalini y hasta don Juan Bianchi requería mis servicios antes de su sanción. Sin embargo, casi con preferencia trabajo estrechamente con Guillermo Cervi, y con él compartimos en los últimos tiempos varias alegrías".

● UNA FUSTA QUE VALE

La primera etapa en la vida profesional de Ernesto Tasende ha quedado atrás. Sus éxitos como jinete aprendiz han dado paso ahora a faenas en las que el descargo del gravamen nada tiene que ver, y mucho si la experiencia recogida en las pistas. Y como los éxitos no se han detenido, ello prueba que su fusta vale. Que el haber concretado una carrera de aprendiz en forma tan meteórica, llegando a las 60 pruebas reglamentarias para ser jockey, nada tuvieron que ver con la casualidad.

● LOS MILAGROS NO EXISTEN

"Sin embargo, noten ustedes —nos señala Tasende— que para que un piloto se luzca, necesita y precisó siempre, elementos que sirvan. De otra forma las victorias se ven espaciadas porque en esto, milagros no existen".

En nuestra opinión, Ernesto Tasende tiene ante sí un futuro cierto. Es buen jinete, un trabajador constante y sin desmayos y sobre todo una persona de bien que desde aprendiz conoció que la senda para seguir es el camino recto. Lo demás, con el correr del almanaque lo irá diciendo el aro rojo. Su fallo es inapelable.

BABOR, FIGURA DEL OTOÑO

DE PUNTA A PUNTA FUE INALCANZABLE

Podríamos decir que llegamos ayer a Palermo, en el amanecer burrero. Es decir desde que sonó el tañir de la primera campanada y comenzamos a esperar "El Otoño". Claro que no era justamente el principio de la estación más triste del año con el deshojar de la vegentación y el sol que se va alejando del cono sur de nuestro planeta. Esto era, nada menos, que un clásico de añeja tradicional en el historial de nuestro turf.

Por eso tuvimos que hacer historiografía para enterarnos. Cuando aquel viejo lord nos contó que por su escena pasaron **Old Man** y **Rico** a principios de siglo, hasta que más tarde muchos de nosotros vimos con nuestros ojos campeones de la talla de **Yatasto** y **Penny Post**.

Pero como los pingos son como los seres humanos; pasan. Cuando llegó la hora y salieron los racers a la cancha archivamos los recuerdos y nos propusimos vivir el presente con toda intensidad. Porque en el "cuore" burrero, las carreras se viven siempre con esa intensidad. Ya que van más allá muchas veces de los "mangos".

Y el regocijo fue más grande más tarde cuando nuestro candidato Babor nos dio la razón de que era el mejor de todos los que le salieron al paso. ya que desde que se abrieron los partidores salió a mandar llevando sobre su lomo a la jocketta cuadruple coronada y campeona y se los trajo a remolque hasta la sentencia sin especulaciones y remando de firme a lo largo de los dos kilómetros. El pingo había mostrado ya las uñas como potrillo cuando llenó su solicitud de crack que el tiempo se encargó de rechazársela, porque otros mejores se le cruzaron en el camino. Aunque él indiscutiblemente quedó en el "ranking" de los buenos y apiló victorias también entre ellos. No en bande, había perdido por el filo del disco en contra **Sumup** que se pelo el Ramirez de la vecina orilla, sinó también que le había dado flor de biaba a Propicio. Allí las condiciones estaban dadas para que en este Otoño ratificara lo mucho que se esperaba del zaino de Martín Gervasoni. La carrera tuvo un trámite normal, aunque las agujas se movieron desde que Marina les ganó en el salto por el lado anterior y el Dancing Moss salió a jugarse desde el pique. Como alguien había de seguirlo, Sweet Boy asumió esa misión dejando más atrás al tordo Avivato, Inca Flower, Sunup y At Ease, quedando algo desconectados del pelotón; Mac Mahen y Legitimo. Con este planteo la recta opuesta los vio pasar con la gallarda figura del defensor "Del Más de 2" excarvando de firme la arena con la testa alta como orgulloso de la hazaña que iba a plasmar. Hasta que llegó el codo de aquella vieja estación Golf y las imágenes a medida que se iban recostando sobre él, también se estrechaban en busca de la recta. Allí lelgó **Babor** a toda marcha y Marina lo ciñó a los palos para que nadie se le filtrara y las cargas de **Avivato** y **Inca Flower** encendieron los gritos de los que querían cobrar grande inundaron el espacio.

Babor los galopó en el Otoño. En los tramos finales del clásico de ayer pone doble bozal a las atropelladas que le llevan Inca Flower y Avivato por adentro.

Por los 400 parecía que el de Victor Centeno pasaba. Pero allí la Jocketa le mostró la herramienta al favorito y salpicándolo luego con la misma sacó a relucir toda su musculatura y guapeza y se le fue yendo camino al disco, adonde arribó con cierta soltura con un cuerpo y medio de ventaja. A tiempo que su escolta contenía por la cabeza a **Avivato** que le quería birlar la "llave".

Corolario: Ayer vimos en Palermo el retorno de un pingo que va a mayores y que posee el pedigree y la calidad suficiente para escalar varios peldaños más. Porque no en balde se gana desde el pique y se remata con la prestancia que lo hacen los buenos de verdad.

Buena la perfomance de **Inca Flower** que venía de hacer un carrerón en el Bosque y discreta la del tordo **Avivato** que aflojó al final. Los demás fueron simplemente personajes de reparto. Nada más.

HIPODROMO DE SAN ISIDRO

INSCRIPCIONES PARA EL SABADO

Pr. SURPLICE — 1.800 Mts.

Azulado	57	Bicho Moro	57
Caballo Vapor	57	Congoleño	57
Envoy	57	Fallowed	57
Gengis Khan	57	Hardelot	57
Isleworth	57	Morazo	57
Octavio	57	Pier	57
Sykes	57	Tolomeo	57

Pr. THE CHAMPION — 1.200 Mts.

Cancha Abierta	57	Dame Bar	56
Feeling	56	Galere	56
Garden Queen	56	Gaucha Boina	56
Hiberta	56	Hyara	56
Kay Nabu	56	La Cibeles	56
La Tempestad	56	La Viajante	56
Man's Top	56	Mariqui Top	56
N.Flapper	56	Opaline	56
Perugina	56	Prosa Real	56
Q.Ingeniera	56	Reclutada	56
Risa Gold	56	Sandreila	56
Secretísima	56	Sinsola	56

Pr. GLADIATOR — 1.600 Mts.

Abaddon	56	Barry Son	56
Del Canto	56	Buller Mast	56
Cointreau	56	Cristofalo	56
Dimanche	56	El Nono	56
En no Perdona	56	Factual	56
Gran Capote	56	Miko	56

Mr. Manet	56	Ocean World	56
Papamoa	56	Phill	56
Prefijo	56	Reveche	56
Sow Piojo	56	Titus	56

Pr. SOUVENIR — 1.200 Mts.

Abutarda	55	Banana Tel	55
Bien Titiz	55	Castalia	55
Con Delia	55	Che Carola	55
Che Constanza	55	Dama China	55
Doña Campa	55	Escarcela	55
Girl Court	55	H.Rubia	55
Hekalba	55	Hendita	55
Ice Cream Top	55	Imaginada	55
Irradia	55	La Comparsa	55
Loggetta	55	Miss Forli	55
Mite	55	Moira	55
Nay	55	N.Hermosa	55
Pagaie	55	Pupe	55
Queen Bar	55	Qué Travesura	55
La Barcelonesa	55	Reinera	55

Pr. F. PLOWES Handicap — 1.000 Mts.

Enterprise	52	Good Power	49
Gregori King	57	Lady Dairy	48
Malkinia	57	Mars	50
Moflete	50	Montebello	56
New Colt	54	Nice Smile	54
Pre Vit	54	Racing	48
Royal Heart	48	Royal Heart	51
Sun Jet	54	The Park	52

Pr. PRECURSORES — 1.000 Mts.

Angustiosa	56	Athens	56
Biónica	56	Cante Linda	56
Capillita	56	Casaste	56
Celda	56	Coelette	56
Cuadra	56	Cuerda	56
Francis Rullah	56	Freddezza	56
Fuengirola	56	G.Milonga	56
Gold Flower	56	Limosnera	56
Miss Natalia	56	N Devota	56
Papá Firme	56	Samarologa	56
Semillita	56	Tippet	56

Pr. SOC. ARG. DE CARRERAS — 1.200 Mts.

Bombadier	57	Danifer	57
Duplex Melody	57	El Arlequin	57
G.Costero	57	Kuwait	57
Le Touquet	57	Major Bee	57
Maspalomas	54	Mistingo	57
Ñano	57	Rindal	57
R. Jordan Roll	57	Run Much	57
Sicio Bravo	57	Snow Clip	57

Pr. CENTRAL RACING — 2.000 Mts.

Aunante	53	Bandirante	53
B.Beau	53	Criss Cross	56
Chico Paula	53	El Duro	53
El Púa	56	Frenesi Moon	56
Longdon	53		

Pr. H. DE BELGRANO — 1.600 Mts.

Aclara Cua	57	Adiciona	57
Anne	57	Blue Ball	57
Brigante	57	Candelita	57
Cecilic	57	Celinette	57
Dilema Bluff	57	Embajada	57
La Cortejada	57	Safo	57

Pr. FOREIGN R. AMAT — 2.000 Mts.

Actuante	57	Arkángel	57
Bully Tinto	57	Dan Beloved	57
El Estruendo	57	El Punto	57
Hydrus	57	Martinetero	57
Moon's Flash	57	Odeón	57
Solyman	57	Toast	57
Vigo	57	Zalkant	57

MENORQUINO; 700 EN 42 "

No hay descanso para los cronometristas del norte. También hoy se registraron algunos ensayos y nuestro hombre de confianza estaba ahí, al pie del cañón y reloj en mano para no perder detalle rescatando poco pero bueno. Como ser lo de Menorquino: 700 en 42" con buen final.

● **ENSAYOS EN SAN ISIDRO**

(Pista de arena normal)

MENORQUINO, con C. Giussi, 700 metros del tramo opuesto en 42" con 12"2/5 de final; NIEVE ROSADA, L.Acuña, 1.200 de floreo en 1'19"3/5; HOSTIGADORA, L.Acuna, 1100 en 1'9"3/5; TACONEO, G.Retorto, 700 en 43"3/5.

Numeroso Lote Para el Comienzo de La Plata

Tarde radiante y las tribunas platenses que comenzaron a tomar color por la enorme atracción de un programa que arrancó con numeroso lote para perdedoras veteranas sobre 1.200 metros. Y bastante animación en las pizarras, para llegar en el cotejo del comienzo al resultado que va a continuación:

1ª Carrera — 1.200 Mts.

HIPODROMO DE LA PLATA

	MARCADOR	GANADOR	PLACE
1º	10	13400	5.100
2º	15		3.200
3º	13		3.200
4º	4		
LLAVE	4 - 6		10.900

1 Concertiste 57, G.Sabin
2 Nifunifa 53, R.Medina
3 Ubi 57, J.Cepeda
4 Bedia 57, R.Cabrera
5 Eurreselva 57, V.Sabin
6 Domuta 54, J.Burgois
7 En Zorra 57, A.Sandoval
8 Teteia 54, L.Falco
9 La Valse 53, J.Azamor
10 Misterieuse 57, M.Sandoval
11 L.Loli 55, D.Dominguez
12 G.Fighter 57, C.Sanguinetti
13 Kira 57, E.Martinez
14 Muy Querida 57, no corrió
15 La Gladys 54, J.Noguera
16 Guayabera 57, L.Alzamora

FRIGORIFICO PEDRO HNOS.
Ofrece
CUARTOS DELANTEROS
DELANTEROS
PARRILLEROS
MEDIA RES
CON O SIN PECHO
Asado con o sin vacío
Menudencias vacunas frescas
FAENA TODOS LOS DIAS
DE LUNES A VIERNES
RIOBAMBA 3242
MONTE CHINGOLO-LOMAS DE ZAMORA
T.E.: 244-4967/5969/5358 - 243-6800

OTRAS DONACIONES PARA DESVARD

LA REALIZARON JOCKEYS DEL RECIENTE TORNEO MUNDIAL

Los jinetes extranjeros que recientemente participaron en el certamen de fustas en el Hipódromo de San Isidro, en gesto que los honra, donaron la totalidad de las comisiones obtenidas en el mismo para el jockey **Gabriel Desvard**, quien se halla aún internado luego de haber tenido un peligroso accidente de pistas.

A ese aporte de los profesionales extranjeros se deberá sumar ahora el que, voluntariamente, han hecho llegar algunos de los jockeys argentinos que tomaron parte en el certamen. Tales comisiones —se informó— serán destinadas en partes iguales para el piloto accidentado y para integrar los recursos que se invertirán en una beca que permitirá a un jockey aprendiz de nuestro medio pasar una temporada en Inglaterra a las órdenes de un trainer de ese país.

● **NUEVO HORARIO DE PISTAS**

La secretaría de Carreras del Hipódromo Argentino dio a conocer que a partir del 1° de abril las pistas del Centro Hípico Metropolitano tendrán nuevo horario. Se hizo saber que los días hábiles funcionarán de 7 a 17, y en las fechas de reunión únicamente de 7 a 9.30. Se informó a la vez que el 1% de promoción propietarios, correspondiente al mes de enero próximo pasado, se halla ya al cobro en los lugares habituales.

● **MUCHO PUBLICO EN PALERMO**

Porque se trataba de un día brillante, especial para presenciar espectáculos al aire libre, y también porque el programa resultaba sumamente interesante concurrieron ayer a la reunión palermitana más de 18.000 personas. También la recaudación superó anteriores bordereaux en la misma escena. Se jugaron 4.980.268.000 pesos.

EL GLOBO DE LA SUERTE

MAÑANA: QUIN. NAC. - 20 PREMIOS - A LAS 21.30

Atrasados a la grande			Demorados a los premios		
Centena	Decena	Unidad			
2	0	9	10	84	70
26 $	21 $	20 $	26 $	22 $	21 $

Ultimas 14 grandes		FAVORITOS:	Tres cifras atrasadas a los premios
963	850	A la grande	Centena
787	586	02-19-40	6
761	074		Decena
120	646	A los premios	4
364	110	70-51-21	Unidad
356	025		4
787	465		

Ambos demorados a la grande			El dato de CRONICA		
31	01	78	59	68	90

MAÑANA: TUCUMAN - 10 PREMIOS - 22 HS.

Atrasados a la grande			Demorados a los premios		
Centena	Decena	Unidad			
4	6	5	77	26	12
28 $	27 $	24 $	51 $	47 $	36 $

FAVORITOS: Grande 13-24-38. Premios 67-75-24

Ambos demorados a la grande			El dato de CRONICA		
20	45	60	56	73	86

LILIANA BELFIORE LLEGARA MAÑANA

Procedente de Caracas Actuará en ATC

Mañana arribará al aeropuerto de Ezeiza la bailarina argentina Liliana Belfiore para presentarse en una serie de programas que se emitirán por ATC.

Liliana Belfiore llega de Caracas, donde viajó invitada por la Fundación Teresa Carreño para presentarse con el ballet de la institución en "Fausto", de Gounod y "La favorita", de Donizetti, en el teatro Municipal de esa ciudad venezolana, en conmemoración del centenario de su Coliseo.

Liliana Belfiore, radicada en Inglaterra desde 1975, ingresa al London Festival Ballet, y posteriormente es reconocida como una de sus principales figuras. En sus giras con esa compañía, Belfiore, egresada del Teatro Colón de Buenos Aires, incorporó a su repertorio los grandes clásicos: "La Bella durmiente del bosque", "Cascanueces" y "Don Quijote". En 1978 junto con su compañía bailó en el Metropolitan Opera House, de Nueva York y en el Kennedy Center, de Washington, como partenaire de Rudolf Nureyev en "El espectro de la rosa", "Scheherezade" y "Giselle". Además, Liliana Belfiore ha bailado junto a Peter Brever, Imre Dousc, Cyril Atanasoff y Michel Denard. La publicación especializada "Dance and Dancers", la eligió en 1976 como la revelación femenina y en 1977 la ubicó entre las tres mejores bailarinas del mundo.

En esta oportunidad, Liliana Belfiore será acompañada por Jonas Kage, primer bailarín sueco, al igual que ella, artista invitado del London Festival Ballet, quien comenzó sus estudios en la afamada escuela de su madre, en Estocolmo. El Ballet Real de Suecia lo incorporó a los 9 años y ya a los 16 bailaba roles de importancia, destacándose principalmente en "Romeo y Julieta", de Kenneth Macmillan. En 1971 Eric Bruhn, director del ballet sueco, lo presentó al American Ballet Theatre, de Nueva York, y al año siguiente era solista y, luego, principal bailarín.

● OPINIONES

MEXICO, 22 (ANSA).— No se puso de acuerdo la prensa mexicana para calificar la presentación en un club nocturno de la ciudad de México de la popular vedette y cantante italiana Rafaella Carrá.

Para el diario conservador "Sol de México" el lenguaje resultó austero para describir el éxito de la estrella europea, pero no menoscabó epítetos y exclamaciones lisonjeras entre las que no faltaron las palabras "maravilloso" y "fuera de serie".

En cambio, el periódico moderado "Excelsior" aseguró que el espectáculo de la Carrá "distó mucho de lo ofrecido el año pasado", aunque no dejó de reconocer que "lució elegante y demostró sus cualidades como bailarina y cantante".

En lo que sí se dio el consenso fue en que el cabaret en el que debutó la "Show Woman" italiana estuvo desbordante.

EVOCACION

JULIO DE CARO, UN TRANSFORMADOR DE ESTILOS

Hace un año se extinguió como el resplandor de una llamita la vida de **Julio de Caro**. Un músico transformador de estilos, el hombre que puso etiqueta al tango, un ser honorable y muy bueno, De Caro dejó el recuerdo de la bondad entre quienes tuvimos el placer de tratarlo (quienes muchos, quienes poco).

Como la mayoría de la gente dedicada al tango, De Caro, al igual que Juan D'Arienzo, tenía una bonhomía especial. Su esposa, Corita, era su fiel y consecuente compañera Julio de Caro tuvo un largo proceso antes de morir en una clínica marplatense, la ciudad que recogió su último suspiro. A los 80 años culminó una existencia dedicada al tango. Con Eduardo Arolas en 1918, luego con Osvaldo Fresedo, con Carlos Cobián en 1921. Desde ese año su línea creativa no tuvo límites. 153 obras suyas se hallan inscriptas.

La mayoría fundamentales y claves en la historia del tango. Hasta Astor Piazzolla, casi siempre combativo, aseguró que sin Julio de Caro no hubiese podido crear. Julio de Caro dejó como mejor alumno a Osvaldo Pugliese. Un artista siempre sigue viviendo en lo que lega.

● SIEMPRE YVES MONTAND

PARIS, 22 (EFE).— Yves Montand vuelve al "music hall", tras trece años dedicados exclusivamente al cine.

El artista declaró hoy sábado en la televisión francesa que actuaría en el célebre teatro del Olympia.

BODAS EN UN TALLER

Su muerte injustificada en plena guerra civil española no mató el recuerdo imperecedero de **Federico García Lorca**. El poeta español resurge a través de su lirismo a través de **"La casa de Bernarda Alba"** que cometirá en el próximo festival de Cannes representando a México, o en Buenos Aires, en pleno barrio de la Boca (el Taller de Garibaldi) con la sugerente poesía trágica de **"Bodas de sangre" Ivonne Fournery y Joaquín Bouzas** dan patetismo a la pareja trágica que a manera de la simbología de los clásicos griegos se mueve en pos de la fatalidad sin poder desprenderse de ella por la pasión que la consume. **Julio Piquer** dirigió esta puesta que se mantiene en cartel desde hace **varios meses.**

En el hall de la sala de calleRocha se puede observar una exposición de óleos y pasteles pertenecientes a la plástica Bragato.

AVISOS AGRUPADOS AVISOS AGRUPADOS

PERSONAL PROFESIONALES TECNICOS EMPLEADOS OPERARIOS PEDIDOS Y OFRECIDOS

A. G. McKee ARGENTINA S.A.
necesita
Para su obra en Planta Petrosur - Campana
SOLDADORES ARGONISTAS CALIFICADOS
Para acero inoxidable
Presentarse con libreta fondo desempleo en Portería de Planta Petrosur
Ruta 9 - Km 80 - Campana

crónica CLASIFICADOS
en
VILLA LUGANO
Murguiondo 4044
601-4073
—
en
MORON
Rivadavia 18037, local 12
629-8711

ASCENSORES
Empresa necesita:
MONTADORES
Presentarse de 10 a 12 ó 16 a 18 hs.
DIAZ VELEZ 154
AVELLANEDA
201-8495/4985

FRIGORIFICO PEDRO HNOS.
Necesita
5 DESEBADORES
De triperia vacuna
5 DESPOSTADORES
5 CHARQUEADORAS
5 PRACTICOS DE CUCHILLO PARA PLAYA DE MATANZA
10 PEONES PARA TAREAS GENERALES
Presentarse
RIOBAMBA 3242
MONTE CHINGOLO - LOMAS DE ZAMORA
Colect. desde Banfield Linea 239 int. P. o. 545 desde Lomas de Zamora Linea 266 Int. 9

FABRICA DE MUÑECAS
necesita
MOLDEADORES y HORNEROS
Con o sin experiencia. Excelente remuneración.
Pres. Lunes y martes de 8 a 12 horas.
GRAL. URQUIZA 2212 - CAP
Parque Patricios

TERRABUSI
Incorpora
OBREROS/AS
PARA SU PLANTA FABRIL EN GENERAL PACHECO

SE OFRECE:
Trabajo estable
Buen jornal
Premios e incentivos
Horario corrido
Merienda intermedia
Beneficios sociales adicionales

SE REQUIERE:
Personal femenino
Edad 18 a 40 años
Pesonal Masculino
Edad 19 a 45 años
Certificados de trabajos anteriores

Presentarse a partir de las 6 Hs. con Cédula de Identidad, Libreta de Enrolamiento o Civica en:
AV. HENRY FORD Y RUTA PANAMERICANA GENERAL PACHECO
Medios de Transporte: Por Av. Henry Ford colect. 87 y 204. Por Ruta Panamericana colect. 15 y 228

Volkswagen Argentina S.A.
Seleccionará
PARA SU PLANTA DE MONTE CHINGOLO
(LANUS ESTE)

MECANICOS DE MAQUINAS-HERRAMIENTAS
Con conocimientos de mecánica general, sistemas hidráulicos, neumáticos y correcta interpretación de planos.

MECANICOS DE MANTENIMIENTO DE PLANTAS
Con experiencia en montajes industriales, herrería, trazado e instalaciones de cañerías en general.

ELECTRICISTAS DE MANTENIMIENTO
Con experiencia en instalaciones industriales, conocimientos de electrónica y correcta interpretación de planos.

ELECTRICISTAS Y/O ELECTRONICOS DE MAQUINAS SOLDADORAS
Con experiencia en reparación de circuitos electrónicos de dichas máquinas.

ELECTROMECANICO DE USINA
(DISPUESTO A TRABAJAR EN TURNOS ROTATIVOS)

PARA SU PLANTA DE SAN JUSTO

CONDUCTORES DE AUTOELEVADORES

HERRAMENTISTAS

ALESADORES Y/O FRESADORES
Correcta interpretación de planos y experiencia en fabricación de calibres y dispositivos de matricería.

Se requiere: en todos los casos haber cumplido con el servicio militar.

Se ofrece: muy buen nivel de salario, comedor económico en planta, subsidio por transporte, 100 horas de bonificación por vacaciones, aumento automático anual por antigüedad, horario corrido de lunes a viernes.

Los interesados en las especialidades deberán presentarse para la Planta de Monte Chingolo de lunes a viernes en el horario de 8 a 11 y 12 a 14.30, en:
CHARCAS 4200 - LANUS ESTE (MONTE CHINGOLO)

Para la Planta de San Justo los mismos días en el horario de 9 a 16, en
JOHN F. KENNEDY 2420 - SAN JUSTO

MILTON NASCIMENTO, EL IMAGINATIVO

Mientras los Demás Emigraron el Músico Impuso Talento

En 1969, en medio de un panorama poco propicio para el florecimiento de las artes en el Brasil, y acuciados por una preocupante situación financiera, muchos de los principales músicos brasileños habían emigrado en busca de mejor suerte. No así un talentoso compositor que recién se daba a conocer en pequeños festivales hacía dos años, y ahora estrenaba su espectáculo "Milton Nascimento e o Som Imaginário" junto a un poderoso grupo instrumental: Wagner Tiso (piano), Zé Rodriz (órgano, flauta, ocarina), Tavito (guitarra), Robertinho (batería), Luis Alves (bajo) y Naná (percusión). Era un Milton Nascimento eléctrico, fundamentalmente distinto al que había presentado sus "Travessia", "Morro Velho" y "Maria, Minha Pe" en el Festival Internacional de la Canción de 1967, temas acústicos y sutilmente elaborados. Los tiempos eran duros; la oportunidad de darse a conocer, casi una utopía.

Pero Milton no se daba por vencido. Clase 1942, criado por una familia adoptiva en la localidad de Três Pontas (Minas Gerais), se inició en la música junto a quienes se convertirían luego en los puntales de su afamado grupo Clube da Esquina. Sus primeros discos, de pequeña tirada, revelaron sus características personales: era un "músico de músicos", sin voluntad inmediata de convertirse en artista de consumo. Y, sin alterar en absoluto su línea musical ni sus ideales, Nascimento llegó mansa y sólidamente al público, multitudes que prácticamente agotaron las existencias de sus álbumes "Minas" (75) y "Geraes" (76). Más tarde, grabaría con el saxofonista Wayne Shorter (de Weather Report) "Native Dancer" en los Estados Unidos, desenvolviéndose desde ese entonces en carreras paralelas.

Premiado en el cine ("Os Deuses e os Mortos", de Ruy Guerra), venerado en su país, edita ahora su álbum número 13, "Sentinela", en el cual lo acompaña el grupo **Uakti** que también traerá a la Argentina. Uskti, luthiers de instrumentos insólitos (calderón, tambores de agua, tubos, garrafas) fue descubierto en Belo Horizonte por Tavinho Moura. Ellos inventan y fabrican sus propios instrumentos de solo, armonía y percusión, según Milton, "indescriptibles por su plasticidad". El grupo está compuesto por Marco Antonio Guimaraes, Paulo Sergio Santos y Claudio Luz do Val.

La música brasileña ha sufrido una transformación de un tiempo a esta parte. En la Argentina se ha reflejado tal cambio y los autores brasileños llegan con mucha más facilidad a los oídos argentinos. El caso de Nascimento es un ejemplo bien claro de la importancia que tiene en la actividad la música y los componentes del Brasil. Como él y en un lapso muy breve, han surgido figuras de la magnitud de Gal Costa, María Bethania, María Creuza, Joao Gilberto y los ya grandes y conocidos monstruos de la música brasileña, Vinicius de Moraes, Toquinho, Chico Buarque, y otros.

La música sigue avanzando y los países sudamericanos aceptan el desafío. En todos lados surgen nuevas figuras y compositores que en poco tiempo llegan a ser conocidos mundialmente. El nivel ha mejorado y lo sigue haciendo día a día. El que escucha está agradecido.

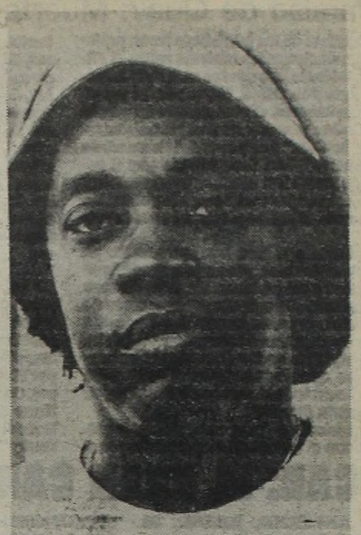

Milton Nascimento regresa a nuestros lares dispuesto a repetir el axioma logrado en 1979. Fue, con gran sorpresa de todos, que llenó un estadio.

El autor-director marca a actores. Proceso en marcha.

La Cárcel y la Marginación en Teatro

"Proceso interior" es una nueva argentina donde debuta en la dramaturgia nacional **Rodolfo Ledo,** la última pareja de la actriz **Estela Molly.** El citado cuenta que: "Escribí muchos relatos, incluyendo miniseries como el tema de la adopción que le habían propuesto a **Analía Gadé.** Pero jamás estrené. Un texto sobre **Jesús de Nazareth** llegó a manos de **Jorge Lozano Soriano** quien buscaba a un autor que plasmara una idea suya sobre un hecho de marginados. Le gustó y fue por eso que en diciembre escribí **'Proceso interior'** que terminé en cinco días. Una vez conseguida la sala —el teatro Popular de la Ciudad— comenzamos a ensayar en febrero. Tuvimos inconvenientes al irsenos un actor y por eso demoramos, pero el 4 de abril, sin falta, empezamos la temporada que yo mismo dirijo, ya que tengo experiencias similares con elencos independientes". Ledo, quien es abogado (aunque no ejerció) cuenta que trata el tema de una prisión donde se encuentran un judío homosexual y un taxista y entre ellos nace una profunda amistad. Entre los dos está todo el peso de la trama, amén de un carcelero que recibe en la puerta a los espectadores. Consultado si habrá golpes de efecto, dijo que "Habrá un momento audaz en una ducha al estilo de **'Expreso de medianoche'.** Y habrá ducha auténtica". Acerca de los parecidos que tiene **"Proceso interior"** con otras expresiones teatrales (**"Ejecución"** y **"Bent"**, ésta sin estrenar aquí) al tocar temas cárcel - homosexualismo, conviene en que "No conozco ninguna de las dos. Aquí siempre tenemos el prurito de la comparación. No hay tantos asuntos que se puedan desarrollar y muchas veces se puede caer en la insistencia de un mismo tema". También conviene que no habrá mensajes sociales en esta ópera prima, de su parte. **Lozano Soriano** quien produjo **"Dulce pájaro de juventud"** y **"La ratonera" en 1976 y 1979** (la primera con **Atilio Marinelli** y **Eva Dongé**) y muchos teleteatros (**"Ayer fue mentira", "El amor tiene cara de mujer"**) también está a cargo de esta nueva expresión. **Rubén Maravini, Luis Cordara y Guillermo Francela** tendrán a su cargo los roles de **"Proceso interior".**

FESTIVAL PRECISA RENOVACION

Es el de Cine Fantástico y de Ciencia Ficción en Madrid

MADRID, 22 (EFE).— El cine fantástico y de ciencia - ficción necesita una renovación, según conclusiones de una mesa redonda sobre el tema, celebrada en Madrid, con intervención de varios realizadores participantes en el II Festival Internacional de Cine Fantástico y Ciencia - Ficción.

"La ola de los Drácula, Frankenstein o Los Hombres-lobo solo puede constituir hoy día una nostalgia del pasado —dijeron—. Los realizadores de este cine deben preguntarse qué es lo que hoy asusta al hombre: al hombre de hoy le da miedo el hombre. Esta renovación es, en el terreno de la creación, el principal problema al que debe enfrentarse el cine fantástico y de ciencia - ficción".

En ese certamen cinematográfico, que tuvo lugar en Madrid desde el pasado día 2 hasta el domingo 15, se presentaron sesenta películas del género.

● NATI EN COLOMBIA

BOGOTA, 22 (EFE).— La cantante y actriz española Nati Mistral ofreció tres conciertos en el teatro "Colón" de esta capital.

Nati Mistral, considerada una de las primeras figuras del espectáculo hispano, está acompañada por el ballet "Antología", que dirige Alberto Lorca.

El espectáculo que presenta el grupo, en gira por América, se denomina "con acento español" e incluye obras como "La boda de Luis Alonso", "De España vengo", "Muñeira", "Soy de Aragón", "La Dolores", "En la Alhambra" y "Cuadro flamenco".

TV PROGRAMA TV

15	2	BRIGADAS DEL TIGRE
	11	DOMINGOS DE SUPERACCION "LA ERA DORADA DE LAUREL Y HARDY" "COMANDOS DEL PACIFICO" "CURA QUE NO MATA, CURA" "ASUNTO MUNDIAL"
16	2	LOS CAMIONEROS
17	2	LOS ANGELES DE CHARLIE
18	2	CONTACTOS EXTRATERRESTRES
19	2	TELEMATCH
19.30	13	DISNEYLANDIA
20	2	EL HOMBRE DE LA ATLANTIDA
20.30	13	MORK AND MINDY
21	2	EL MAGO
	7	60 MINUTOS
	9	TEATRO DE HUMOR "YO TAMBIEN ENTRE EN LA ONDA"
	13	¿SOMOS COMO SOMOS..... O NO SOMOS?
22	2	BARETTA
	7	DALLAS
	11	300 MILLONES
	13	LAS VEGAS
22.30	9	EL CAPITAN PARIS
23	2	REX HUMBARD Y SU FAMILIA PARA USTED
	7	ATC DEPORTES
	11	LA HORA DEL RECUERDO
	13	PETROCELLI
23.30	9	CINE DEL DOMINGO "LA ZAPATILLA DE CRISTAL"
24	2	EL VEREDICTO
	7	EL AVENTURERO
	11	TRASNOCHE GRUNDIG "LA MUERTE VIAJA A CABALLO"
	13	EL GRAN EVENTO

HOY DESPEDIDA

OSVALDO PACHECO · NAANIM TIMOYKO · DON PELELE

TRISTAN

CACHO BUSTAMANTE • JORGE JUAN • PEPE ARMIL • CARLOS SERAFINO

MARIO SAPAG — ISABEL COEL — MARIO SAPAG

MOIRA CHAPMAN • PINA PINAL • FRANKIE CASS

GRACIELA BUTARO

SILVIA RULLAN — NANCY REY

ESCENOGRAFIA MARIO VASTA • PRODUCCION ETHEL ROJO • COREOGRAFIA JORGE JUAN

LIBRO ANGEL CORTESE

¡NO SE PUEDE PARAR LA REVISTA!

ASTROS

Corrientes 746

21 y 23 HORAS

REFRIGERACION

PROHIBIDO MENORES 18 AÑOS

LA VIOLENCIA EN RIO DE JANEIRO

¿Paraíso de Qué?: Muertes, Robos y Drogas

Las páginas de los periódicos traen profusas y conmocionantes noticias **sobre el clima de violencia que se vive en Río de Janeiro. La agresión física, los robos, la aparición de cadáveres, el consumo de drogas, la prostitución y una extraña "administración de justicia" por parte del "escuadrón de la muerte"**, han determinado que el gobierno de Brasil **intensifique la vigilancia y la protección a los turistas y a la población permanente de esa populosa y colorida ciudad.**

Estos hechos, si bien han recrudecido en los últimos tiempos, preocupan desde hace varios años a los cariocas. En 1977, un caso real conmovió a la opinión pública: cerca de la playa de Ipanema apareció asesinada una muchacha, casi una adolescente. Un oficial de policía y un periodista comenzaron a buscar pistas que esclarecieran el intrincado caso, del cual toda la prensa de Brasil había dado amplia difusión.

De la historia de este caso, de sus implicancias con el tráfico de drogas, de los contactos de los traficantes con las altas esferas, de los intereses que los poderes y el hampa mantienen con el "escuadrón de la muerte", de la vida oculta qus llevan ciertos integrantes de la sociedad carioca, trata el argumento de "El caso Claudia" producción brasileña que tuvo cierto interés en su país de origen por el realismo y la osadía de su tratamiento, y donde se muestra cómo el sexo y las drogas son los señuelos utilizados para atraer a la juventud a un mundo donde la moral no tiene cabida. Se estrenará el jueves.

Filmada en las hermosas playas de Copacabana y otros conocidos parajes de Río de Janeiro, "El caso Claudia" dirigida por Miguel H. Borges, uno de los realizadores más respetados por la crítica, está interpretada por Katis D'Angelo (filmó en el cine argentino), Carlos Eduadro Dolabella, Jonas Bloch, Nuno Leal Maia, Luis Armando Queiroz y Roberto Bonfim. La música es de Remo Usai y la fotografía de Renato Neuman.

Sucedió en la realidad en Río, en 1977. Una chica se entrega al vicio y ocupó la crónica policial al descubrirse su cadáver. La película «El caso Claudia» refleja, en parte, la intensidad de ese drama urbano.

OSCAR: EL GRAN CANDIDATO

LOS ANGELES, EE.UU., 22 (AFP).— De los cinco directores propuestos para recibir el 53° Oscar para el mejor realizador de cine, los nombres de cuatro de ellos figuran este año por primera vez, y uno de ellos es un actor, que de ganar, será el primero que será coronado por realizar un filme, desde Albert Mann, en 1955.

Robert Redford, con su filme "Gente como uno", **tiene muchas posibilidades de llevarse el Oscar. Su película ya ha recibido varios Golden Globes** (el Oscar de la prensa extranjera) **en la categoría dramática.**

Pero Redford **deberá competir seriamente con Martin Scorcese, cuyo "Raging Bull" ha recibido ocho propuestas para la versión 1980 del Oscar de Hollywood. Aunque con menores posiblidades.**

Un tercer hombre podría inmiscuirse en el duelo, **David Lynch**, con su "Hombre elefante".

Finalmente, **Richard Rush**, con **"The Stunt Man"**, con principal interprete, **Peter O'Toole, ha sido propuesto para el Oscar al mejor actor, parece estar muy desfavorecido frente a los otros realizadores, ya que, según los especialistas, su obra no tiene cualidades.**

Festival de Cine Musical: Premios

PARIS, 22 (AFP).— **El filme norteamericano de Frank Zappa, "Baby Snakes", obtuvo el Gran Premio del Festival de Cine Musical que se estaba desarrollando en París desde el pasado día 13 y que terminó ayer por la noche.**

El actor Roger Daltrey recibió el Gran Premio de Interpretación por el papel de un ex detenido que consiguió reintegrarse a la vida normal, desempeñado en la película **"Mac Vicar"**.

ROBERTA FLACK: PLANTON

MEXICO DF, 22 (EFE).— La cantante norteamericana de color Roberta Flack, cuya presentación estaba anunciada para anoche aquí, canceló su viaje en forma intempestiva y dejó plantado al publico mexicano.

Un portavoz del teatro de esta capital, donde se iba a presentar la cantante norteamericana, manifestó que estaban agotadas todas las localidades.

Añadió que la artista ya había recibido un anticipo de diez mil dólares, luego de haber firmado un contrato.

La misma fuente dio a conocer que la cantante al parecer se encuentra en los Estados Unidos grabando su último disco de larga duración.

● CINE FEMENINO

PARIS, 22 (DPA).— Con la proyección de las películas alemanas occidentales **"Un viaje a Lyon"**, de Claudia Alemann, y **"Una mujer con responsabilidad"**, de Ula Stoeckl, comenzó hoy en Sceaux, al sur de París, el tercer festival de cine femenino, que durará hasta el 29 próximo, y **premiará a las tres mejores películas y a los dos documentales.**

Participan unos 50 filmes de 16 países y solo tienen acceso al mismo las películas rodadas por mujeres.

PALABRAS CRUZADAS

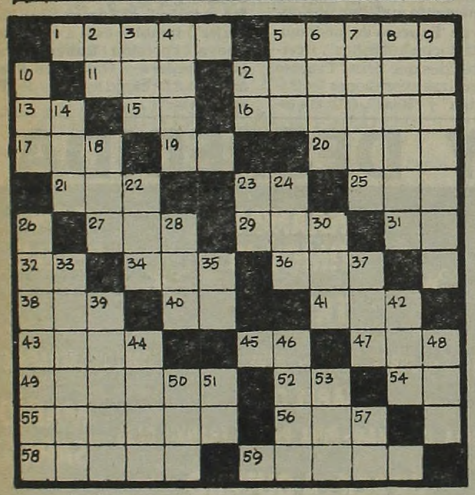

HORIZONTALES

1) Valor, brío, esfuerzo. 5) Soldado de caballería ligera de los ejércitos ruso, alemán y austriaco. 11) Autillo. 12) Que une. 13) Dativo del pronombre personal de 3ª persona. 15) Terminación del infinitivo. 16) Fruto de la tomatera. 17) Pato salvaje. 19) Lengua provenzal. 20) Abreviatura de Aratoso, pesado, fastidioso. 21) Plantígrado carnicero. 23) Afirmación. 25) Guacamayo. 27) Indignación, enojo. 29) Miembro del que las aves se sirven para volar. 31) Preposición. 32) Apócope de papá. 34) Sufijo aumentativo y despectivo. 36) Indio de Tierra del Fuego. 38) Onda en la superficie del agua. 40) Forma del pronombre personal de 2ª persona plural. 41) Parte sobresaliente de las vasijas. 43) Corta por el pie masas de árboles. 45) Apócope de mamá. 47) Muchedumbre. 49) Ablandar. 52) Dativo del pronombre personal de 3ª persona. 54) Artículo. 55) Mojadura. 56) Del verbo atar. 58) Planta medicinal de olor fuerte y nauseabundo. 59) Airado.

VERTICALES

2) Negación. 3) Sufijo de gentilicios cultos. 4) Natural de la antigua provincia de la Mauritania. 5) Que no es divisible por sí mismo. 6) Capital del Perú. 7) Estrella de segunda magnitud del Can Mayor. 8) Del verbo notar. 9) Montes de Toledo (sing.). 10) Pronombre demostrativo neutro. 12) Antigua nota musical. 14) Repetición del sonido. 18) De esta manera. 22) Metal precioso. 23) Sociedad Anónima. 24) Rey legendario de Troya, fundador de Ilión. 26) Altura de las caras triangulares de una pirámide regular. 28) Del verbo atar. 30) Madre de la Virgen. 33) Arbol salicíneo de madera blanca, resistente al agua. (pl.). 35) Del verbo ser. 37) Del verbo asar. 39) Bebida hecha con algarroba blanca fermentada y agua. 42) Especie de cerveza inglesa. 44) Alero del tejado. 46) Sentir calor excesivo. 48) Yerno de Mahoma. 50) Distraído. 51) El sol, entre los antiguos egipcios. 53) Nombre de la "e" larga del alfabeto griego. 57) Prefijo que denota proximidad.

La solución mañana

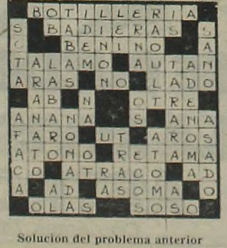

Solución del problema anterior

MICHEL PICCOLI: DE EXITO EN EXITO

Michel Piccoli nació el 27 de diciembre de 1925 en París, de padres italianos (y músicos). Hizo sus estudios hasta completar el bachillerato. Su vocación de actor empieza ya en su adolescencia. En el colegio participaba en las representaciones teatrales y tenía como compañeros a **Michael Auclair** y **Jean Claude Pascal.**

Después de 1940 se instala en Correze y piensa por un tiempo en ser granjero, pero demasiado joven aún, vuelve a París. Sin embargo, antes de entrar en el negocio de tintorería de la familia, decide seguir cursos de arte dramático. Trabaja durante un año, participa en una prueba y desde entonces no ha dejado de actuar.

Debuta en el teatro con **"La Maréchal Humain"** y será el intérprete de más de cincuenta obras, tanto en el teatro Babylone, del cual es administrador, como en la compañía **Renault - Barrault** o con el T.N.P. de **Jean Vilar**, donde intervino en "Fredra", con **Maria Casares.**

En el cine, después de su debut en cortos metrajes burlescos realizados por Paul Paviot al finalizar la guerra, comienza a aparecer en largometrajes, entre los que se destacan **"Las brujas de Salem"**, **"La muerte en el jardín"**, **"Climats"**, **"El día y la hora"**, **"La cita"**, haciéndose notar en **"Diario de una camarera"** de **Luis Buñuel.** Luego **Jean - Luc Godard** le confía el papel de **Paul**, el marido de **Brigitte Bardot** en **"El desprecio"**.

Desde entonces Michel Piccoli ha actuado en éxito tras éxito, tanto en teatro como en cine.

● QUE LA CANTE

SANTIAGO, Chile, 22 (DPA).— El compositor chileno de la popular canción "Si vas para Chile", Chito Faro, comentó la noticia de Caracas, que el conocido cantante venezolano, que recién actuó con éxito en el festival de Viña del Mar, grabará esa canción, que "el Puma" es un "gran personaje, digno de interpretar mi obra".

Chito Faro dijo que entregó a José Luis cuatro canciones más.

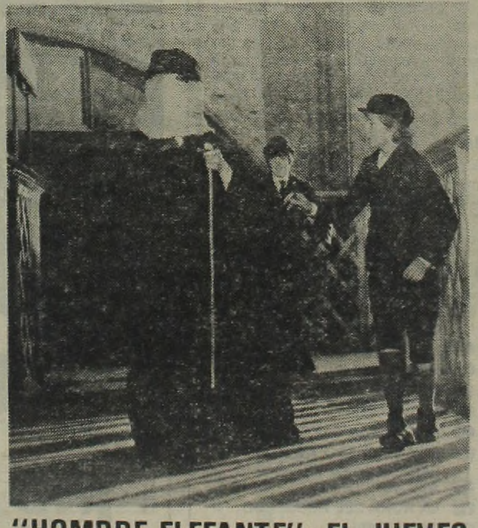

"HOMBRE ELEFANTE": EL JUEVES

«El hombre elefante» se estrenará el próximo jueves mostrando una historia escalofriante de marginación. La dignidad humana se siente dañada en esta realización de David Lynch, un director poco conocido. John Hurt (en la imagen) compone al personaje central y tanto él como la película están candidateados al «Oscar»

USTED Y LOS ASTROS

ACUARIO
(21 de enero al 19 de febrero)
Evite discusión en su trabajo, será mal interpretada. En amor, todo continua igual. Se aclara situación familiar.

PISCIS
(20 de febrero al 20 de marzo)
Es el momento de tomar una decisión en su trabajo. En amor, se alejan inconvenientes. Salud y azar mejoran.

ARIES
(21 de marzo al 20 de abril)
Buena oportunidad en asunto de trabajo, obre con fe. En amor, todo tiende a mejorar. Alegría por encuentro.

TAURO
(21 de abril al 22 de mayo)
No permita retrasos en sus tareas, de usted depende una solución. En amor, nada nuevo. Se confirma plan personal.

GEMINIS
(23 de mayo al 21 de junio)
No se deje influir por opiniones en asunto de trabajo. En amor, buenos momentos. Cuide la salud. Noticia de amigo.

CANCER
(22 de junio al 21 de julio)
Se aleja preocupación en su trabajo, amigo trae la solución. En amor, encuentro esperado. Colabore en el hogar.

LEO
(22 de julio al 21 de agosto)
Prudencia en plan de trabajo, llega la solución. En amor, todo marcha bien. Active tareas en el hogar.

VIRGO
(22 de agosto al 22 de setiembre)
Noticia o encuentro relacionados con nuevas tareas. En amor, oportunidad esperada. No olvide a familiares. Carta.

LIBRA
(23 de setiembre al 22 de octubre)
Asunto de trabajo reclama su atención. En amor, se aclaran dudas. Apoyo de familiares en plan personal. Salud.

ESCORPIO
(23 de octubre al 21 de noviembre)
Buena oportunidad en nuevas tareas, obre sin temor. En amor, se alejan inconvenientes. Salud y azar mejoran.

SAGITARIO
(22 de noviembre al 21 de diciembre)
Es el momento de activar asunto de trabajo, apoyo de amigo. En amor, no dé importancia a un desencuentro. Carta.

CAPRICORNIO
(22 de diciembre al 20 de enero)
Prudencia en su trabajo, posible inconveniente. En amor, noticia o encuentro. Se confirme plan personal.

GUIA DE TEATROS Y CINES

TEATROS

★ **COLON. 35-1430.** RENOVACION DE ABONOS TEMPORADA LIRICA OFICIAL 1981. 13 funciones de Gran Abono; Ab. Nocturno; Ab. Domingos Vespertinos. Repertorios "LA DAMA DE PIQUE" de TCHAIKOVSKY; "LA TRAVIATA" de VERDI; "BELISARIO" de DONIZZETTI; "OTELLO" de VERDI; "LA ITALIANA EN ARGEL" de ROSSINI; "NORMA" de BELLINI; "IDONENEO" de KOMERT; "ROMEO Y JULIETA" de GOUNOD; "LA WALLY" de CATALANI; "EL ORO DEL RHIN" y "LA WALKIRIA" de WAGNER; "REY ROGER" de SZYNATOWSKI; "EL CASCANUECES" Ballet de TCHAIKOVSKI - PETIPA - PREBIL. Los abonados de 1980 tendrán preferencia para renovar sus loc. dentro de las posibilidades del Teatro, de acuerdo al sig. orden: del 23 al 28 de marzo; Ab. Dgos. Vespertinos; del 30 de marzo al 4 de abril: Gran abono; del 6 al 11 de abril: Ab. Nocturno. Será requisito indispensable para la renovación de cualquier abono la present. del doc. de ident. y recibo del año anterior. La of. de abonos atenderá los días mencionados de 10 a 18 en Tucumán 1135. HASTA EL VIERNES 20 EN VTA. ABONO A 20 CONCIERTOS SINFONICOS NOCTURNOS A CARGO DE LA ORQUESTA FILARMONICA DE BS. AS. Boletería diariamente de 10 a 20 en Tucumán 1111.

★ **COLON. TEMPORADA DE VERANO EN EL PTE. ALVEAR. Corrientes 1659.** Refrig. DOMINGO 22 a las 17: Opereta "EL CONDE DE LUXEMBURGO" de LEHAR. Con Plizzini, Millan, Kherig, De Retes, Cantelli, Grassi, Schiappapietra, Cuttone, Boghossian, Brandan, Tessor. Dir. de Orq.: JUAN EMILIO MARTINI. Dir. Coro Inst.: V. SCIAMMARELLA. Orq. Est. del T. Colón. Coro y Alumnos del Dpto. de Danza del Inst. Sup. de Arte. pl.: $ 30.000. Loc. en vta. Boletería diariamente de 10 a 20 en Corrientes 1659.

★ **MUNICIPAL GRAL. SAN MARTIN. Corrientes 1530. 46-8611. —Sala Martín Coronado.** Hoy a las 20: "EL JARDIN DE LOS CEREZOS", de A. Chéjov. Con A. Berdaxagar, O. Bonet y elenco. Dir.: O. Grasso. Pl.: $ 15.000. Pull. $ 10.000. Loc. en vta. con 3 días de antic.

— **Sala Casacuberta.** Hoy a las 16: Grupo de Titiriteros del TMGSM en: "LA BELLA Y LA BESTIA" de A. Bufano. May.: $ 12.000. Men.: $ 8.000. Loc. en vta. con 3 días de antic.

★ **DE LAS PCIAS. ARGENTINAS EN EL "ISAAC FERNANDEZ BLANCO". Suipacha 1422.** Hoy a las 21: "LA VILLA DE FUENTEVIEJA" farsa en verso de F. Real. Con Marta Bianchi, Marta Gam y elenco. Dir. Gral.: F. Heredia. Entrada: $ 2.000. Bolet. dde. las 14.

★ **DE LAS PCIAS. ARGENTINAS EL MUSEO "ENRIQUE LARRETA". Cuba 2150.** Hoy a las 21.30: "CANCION DE CUNA" de Gregorio Martínez Sierra. Con Eva Franco, Dora Prince y Laura Bove. Dir.: Carlos Muñoz. Entrada: $ 2.400.

★ **ASTRAL. Corrientes 1639. 46-5707/9964.** Ana María Campoy y José Cibrián en:

APROBADO EN CASTIDAD

Chicho Ibañez Serrador. Dir.: José Cibrián. Martes a viernes a las 21.30. Sábados a las 21.15 y 23.15. Domingos a las 21.15. Gran elenco. Loc. en vta. DOMINGO 22 DESPEDIDA.

★ **ATENEO. Paraguay 918. 31-2888.** Yaki y Frida en:

EL MUNDO ESTA MESHIGE

De A. Cussani. Dir.: V. Cosse. Mar. a vier. a las 21.30. Sáb. a las 20.30 y 23. Dgos. a las 20.30. Ultimos días.

★ **BLANCA PODESTA. Corrientes 1283.** Martes a viernes a las 21.30. Sábados a las 20 y 23. Domingos a las 20.30. ANALIA GADE en:

HAY QUE SALVAR A LOS DELFINES

Con Santiago Bal y Mónica Jouvet. Dirección: Cecilio Madanes.

★ **BURLESQUE. Corrientes 483.** Sensacional espectáculo, al estilo de Burlesque: "Las gatitas" estrenan: "LA QUINIELA DEL AMOR". En su género, el de mayor jerarquía. P.m.18.

★ **COMICO. Corrientes 1280. 35-2108.** Gran espectáculo:

EL DILUVIO QUE VIENE

40 personas en escena. 3º año triunfal. Martes a viernes a las 21.30. Sábados a las 20 y 23. Domingos a las 20. Loc. en vta.

★ **EL NACIONAL. Corrientes 960. 35-7800.** La gran obra de Cervantes:

DON QUIJOTE

(El hombre de La Mancha)

Con: José María Langlais y gran elenco. 40 artistas en escena. Loc. en vta. Mar. a Dgo. a las 21.30; Sáb. a las 20 y 22.45. Ultimas semanas.

★ **GRAND SPLENDID. Santa Fe 1860. 44-0808.** El espectacular show de:

CARLOS PERCIAVALLE

en su gran creación: "ABURRIRSE ES PECADO MORTAL". Miér. y juev. a las 21.45. Vier. y sáb. a las 21 y 23.30. Dgos. a las 21. Loc. en vta.

★ **KARINA. Corrientes 636. 40-1708.** Cont. de 20 a 24: Estreno de la principal revista de strip-tease en Bs. As.: "SEXYLANDIA SHOW" con las super vedettes. De 0.30 a 4: "LLUVIA DE ESTRELLAS" en el show internacional para familias. Dir. Gral.: Alfredo Elizalde. Refrigeración.

★ **LICEO. Rivadavia y Paraná. 38-4291.** Unicos días. Domingo 22 de marzo despedida de la Argentina:

ANTONIO GADES

Con 30 artistas en escena. Pl.: $ 30.000. Mart. a vier. a las 21. Sáb. a las 20.30 y 23. Dgos. a las 18 y 21. Loc. en vta.

★ **MAIPO. Esmeralda 443. 392-4882.** Hoy a las 21 y 23: DESPEDIDA: LUIS AGUILE EN:

VIOLADO Y ABANDONADO

Con Estela Molly, Diana María, María Alexandra, Romualdo Quiroga, Juan Carlos Puppo, Horacio Nicolai, Jovita Luna y Malpo Ballet. Refrig.

★ **NACIONAL CERVANTES. Libertad 815. 45-4224.** Hoy a las 19: "EL CONVENTILLO DE LA PALOMA". Con María Rosa Gallo, Raúl Lavié, Perla Santalla y gran elenco. Música: Trío Centenario. Dir.: Rodolfo Graziano. Pl.: $ 15.000. Loc en vta. con 3 días de ant. Refrigeración.

★ **OLIMPIA. Sarmiento 777. 40-2678.** Hoy a las 20.30: "EL CRUCE SOBRE EL NIAGARA" con Jorge Rivera López y Norberto Díaz. Dir.: O. Grasso. Miérc. día pop.: $ 15.000. Loc. en vta. con 5 días de antic.

★ **PARADISE. Corrientes 827.** Cont de Lun. a Dgos. de 20 a 4. La revista sexy del desnudo: "EL DESCORCHE DEL AÑO". Las mujeres más excitantes de Bs. As. Dir.: Antonio Prat. P.m.18.

★ **PAYRO. San Martín 766. 32-5922.** Tercer mes de éxito. La gran obra de Joe Orton: "ATENDIENDO AL SEÑOR GLOANE". Dir.: J. Santiso. Con Aida Merel y gran elenco. Miér. y juev. a las 22. Vier. a las 22.30. Sáb. a las 22.30. Dgos. a las 21.30. Bolet. desde las 16.

★ **PLANETA. Suipacha 927. 32-9547.** Teatro Planeta y Los Volatineros presentan: "HOLA FONTANARROSA" divertimento teatral de R. Fontanarrosa. Hoy despedida a las 21.30. S.r. Bolet. dde. las 11.

★ **REGINA. Avda. Santa Fe 1235. 44-5470.** China Zorrilla en:

EMILY

(Una mujer maravillosa)

De William Luce. Dir. Alejandra Boero. Mar. a vier. a las 21.45. Sáb. a las 20.30 y 23. Dgos. a las 20. Miérc. día popular.

★ **TABARIS. Corrientes. 831. 392-8509.** ZULMA FAIAD, ALFREDO BARBIERI Y MARIO SANCHEZ en:

¿ESTABAMOS MEJOR CUANDO ESTABAMOS PEOR?

Con E. Ibarreta, K. Iujas, Los Wilson, Sapucay, Les Missiles y Los Trissinger. Diariamente a las 21 y 23. Loc. dde. $ 25.000. Refrig.

CINES

★ **A.B.C. Esmeralda 506. 392-9506.** Cont. desde las 8: "LA NIÑERA"; "LA BABY SITTER"; ESCANDALO EN LA PLAYA". Noche: Show en vivo: "STRIP-TEASE AL DESNUDO TOTAL". P.m.18. Vier. y sáb. trasn.

★ **ADAN I. Corrientes 959. 393-6115. A las 13.20, 15.30, 17.50, 20.15 y 22.40:**

EL GRAN DICTADOR

S.r. Con Charles Chaplin y Paulette Goddard. A las 17.35, 20 y 22.25: Notic. Sáb. trasn. a la 1.

★ **ADAN 2. Corrientes 959. 393-5034. A las 13, 15.10, 17.30, 20 y 22.40:**

FAMA

P.m.18. Una explosión de talento joven. A las 17.25, 19.55 y 22.35: Notic. Sáb. trasn. 1

★ **ALFA. Lavalle 842. 392-1114.** A las 13.10, 15.30, 18, 20.30 y 23:

LA CHICA DEL ADIOS

P.m.18. Con Richard Dreyfuss. A las 13, 15.15, 17.35, 20.5 y 22.40: Notic. Sáb. trasn. 1.15.

★ **ALFIL. Corrientes 1753. 40-7575.** A las 14.25, 17.10, 20, 22.45 y sáb. trasn.&

LA BANQUERA

P.m.18. A las 14, 16.45, 19.35 y 22.20: Notic.

★ **AMBASSADOR. Lavalle 777. 392-9700. A las 13.10, 15.40, 18.10, 20.40 y 23.10:**

EL DIABOLICO DOCTOR FUMANCHU

S.r. Con el genial Peter Sellers. A las 15.10, 17.40, 20.10 y 22.40: Notic. Sáb. trasn. 1.20.

★ **AMERICA. Callao 1057. 41-3818.** A las 14, 16.15, 18.35, 20.55 y 23.15:

PARECE QUE FUE AYER

P.m.14. Con Goldie Hawn y Chevy Chase. A las 13.40, 15.50, 18.10, 20.30 y 22.50: Notic. Sáb. trasn. 1.20.

★ **ARIZONA. Lavalle 727. 392-6967.** Cont. 13.30, 16.45, 20 y 23.15: Los Parchís en: "LA GUERRA DE LOS NIÑOS"; 15, 18.15 y 21.30: "LOS SUPERAGENTES BIONICOS". S.r. Sáb. trasn. "AMORES DE VAMPIRO".

★ **ATENEO. Paraguay 918. 31-2888.** A las 15, 16.30, 18: "GULLIVER EN EL PAIS DE LOS ENANOS". Dibujos animados. Hablada en castellano. Sr.

★ **ATLAS. Lavalle 869. 392-1936.** A las 13.20, 15.40, 18.10, 20.40 y 23.10:

PARECE QUE FUE AYER

P.m.14. A las 13, 15.10, 17.40, 20.10 y 22.40: Notic. Sáb. trasn. 1.30.

★ **AVENIDA. Av. de Mayo 675. 33-6626.** Cont. 13, 16.50 y 20.40: Meteoro; 15, 18.50 y 22.35: Tom Horn. P.m.18.

★ **BIARRITZ. Suipacha 482. 392-0356.** A las 13, 15.20, 17.40, 20.20 y 23:

GLORIA

P.m.18. A las 15.5, 17.25, 19.55 y 22.35: Notic. Sáb. trasn.

★ **BROADWAY. Corrientes 1155. 35-2345.** A las 15.10, 18.40 y 22.15:

KAGEMUSHA

(La sombra de un guerrero)

P.m.14. Gran obra de Akira Kurosawa. A las 14.30, 18.10 y 21.45: Notic. Sáb. trasn. 1.20.

★ **CALLAO. Callao 27. 40-1898.** A las 15.15, 17.50, 20.25 y 23:

GLORIA

P.m.18. A las 14.50, 17.25, 20 y 22.35: Notic. Sáb. trasn. 1.30.

★ **CAPITOL. Santa Fe 1848. 44-2379. A las 14.25, 17.15, 20 y 22.50:**

BRUBAKER

P.m.18. A las 14, 16.45, 19.35 y 22.20: Notic. Sáb. trasn. 1.10.

★ **CERVANTES. Belgrano 1820. 38-2698.** Cont. 13.55, 18.5 y 22.20: "BRUBAKER"; 16.20 y 20.30: "LA CHICA DE ORO". P.m.18.

★ **CINEMA UNO. Suipacha 460. 392-1112.** A las 12.30, 14.20, 16.30, 18.45, 21 y 23.15:

LA LAGUNA AZUL

P.m.14. Con Christopher Atkins y Brooke Shields. A las 14.10, 16.5, 18.15, 20.30 y 22.45: Notic. Sáb. trasn. 1.30.

★ **CONCORDE. Lavalle 925. 35-1850.** A las 13.10, 15.10, 17.10, 19.10, 21.10 y 23.15:

BUENAS NOTICIAS

P.m.18. Con Giancarlo Giannini y Angela Molina. A las 14.45, 16.45, 18.45, 20.45 y 22.50: Notic. Sáb. trasn. 1.5.

★ **COSMOS 70. C'tes 2046. 49-0862.** A las 14.10, 16.20, 18.30, 20.45 y 23.5:

MURIEL

P.m.18. A las 14, 16.10, 18.20, 20.35 y 22.50: Notic. Próx.: SEMANA DEL BALLET SOVIETICO.

★ **ELECTRIC. Lavalle 836. 392-1846.** Cont. 13, 16.15, 19.30 y 22.45: "LA MAS HERMOSA MATANZA DEL MUNDO"; 14.30, 17.45 y 21: "CORIOLANO HEROE SIN PATRIA"; 16, 19.15 y 22.30: Notic. S.r. Sáb. trasn. "Coriolano héroe sin patria".

★ **EMPIRE. H. Yrigoyen 1934. 47-8770.** Cont. 14, 18.30 y 22.50: "ATRAPADO SIN SALIDA"; 16.20 y 20.50: "QUEIMADA". P.m.18.

★ **FLORIDA. Florida 165. 30-5360.** Cont. desde las 11: "La ciudad de las mujeres"; "El tercer sexo se divierte". P.m.18.

★ **GAUMONT. Rivadavia 1635. 40-3050.** A las 15, 17, 19, 15, 21.5 y 23.10:

LA AVENTURA

ES LA AVENTURA

S.r. A las 14.30, 16.40, 18.40, 20.40 y 22.40: Notic.

★ **GRAN REX. C'tes 857. 392-8000.** Refrig. Extraordinario estreno: a las 14.25, 17.15, 20.5 y 22.55: Robert Redford y Yaphet Kotto en:

BRUBAKER

Era un buen tipo... por eso querían verlo muerto. Dir. Stuart Rosenberg. A las 14, 16.50, 19.40 y 22.30: Notic. Sáb. trasn. 1.30.

★ **GRAND SPLENDID. S. Fe 1860. 44-0808.** A las 14.15, 16.30 y 18.45:

TOBI

S.r. A las 16 y 18.15: Notic. "ABURRIRSE ES PECADO MORTAL" ver Información en Cartelera de Teatros.

★ **GRAN VICTORIA. Av. de Mayo 882. 34-1493.** Cont. de 8 a 3: "Noche de bodas"; "Acosando al hampa"; "Suecia, infierno o paraíso". P.m.18.

★ **HEBRAICA. CINEMATECA ARGENTINA. Sarmiento 2255. 48-2170.** Cont. 15, 17, 19, 21 y 23: "Mahler" de Ken Russell. Con Robert Powell y Georgina Hale. P.m.18. Lunes: El señor de las moscas.

★ **IDEAL. Sulpacha 378. 35-3300.** A las 13, 16.5, 19.15 y 22.25:

TESS

P.m.18. A las 15.45, 18.55 y 22.5: Notic.

★ **IGUAZU. Lavalle 940. 393-9931.** A las 13.10, 15.10, 17.10, 19.10, 21.10 y 23.10:

VIOLACION

P.m.18. Con Margaux Hemingway y Chris Sarandon. A las 14.50, 16.50, 18.50, 20.50 y 22.50: Notic. Sáb. trasn. 1.20.

★ **LARA. Av. de Mayo 1225. 38-6966.** Cont. 15.40, 19.20 y 23: "Verano del 42"; 14, 17.25 y 21.5: "Libertad condicional". P.m.18. Sáb. trasn.: "La canción es la misma".

★ **LEOPOLDO LUGONES. Corrientes 1530. 46-8611.** A las 15, 17.30, 20 y 22.30: "Taxi driver". Dir.: M. Scorsese. Con R. De Niro y J. Foster. Pl.: $ 8.000. P.m.18.

★ **LIBERTADOR. Ctes. 1334. 40-7443.** A las 13, 15, 17, 19, 21.10 y 23.15:

RECUERDOS

P.m.18. Con Woody Allen y Charlotte Rampling. A las 14.40, 16.40, 18.40, 20.50 y 22.55: Notic. Sáb. trasn.: 1.20.

★ **LOIRE. Corrientes 1524. 49-1900.** A las 13, 15.20, 17.50, 20.20 y 22.50:

FAMA

P.m.18. La obra de Alan Parker. A las 15.10, 17.40, 20.5 y 22.35: Notic. Sáb. trasn. 1.15.

★ **LORANGE. Ctes. 1372. 45-7386.** A las 13.20, 15.35, 18.5, 20.35 y 23.5:

JUEGO SUCIO

P.m.18 Con Goldie Hawn y Chevy Chase. A las 15.20, 17.45, 20.15 y 22.45: Notic. Sáb. trasn. 1.15.

★ **LORCA. Corrientes 1428. 40-5017.** A las 13.20, 15.20, 17.20, 19.20, 21.20, 2320 y sáb. trasn. 1.15:

SANJURO EL SAMURAI

P.m.14. Con Toshiro Mifune. A las 15, 17, 19, 21 y 23: Notic.

★ **LORENA. Corrientes 1551. 46-7501.** A las 13.20, 15.35, 18.5, 20.35 y 23.5:

GENTE COMO UNO

P.m.18. Con Robert Redford. A las 15.20, 17.45, 20.15 y 22.45: Notic. Sáb. trasn. 1.15.

LOS ANGELES 1. Corrientes 1770. 40-3742. A las 13.45, 15.25, 17.10, 18.50, 20.25 y 22.10:

LUMINARIAS

DEL DIBUJO ANIMADO

S.r. Hablada en castellano.

★ **LOS ANGELES 2. Corrientes 1770. 40-3742/45-2405.** A las 14.15, 16.15, 18.15, 20.20 y 22.20:

EL ABISMO NEGRO

S.r. Una película con emoción y suspenso.

★ **LOSUAR. Corrientes 1743. 40-6100.** A las 13.10, 15.5, 17, 19.5, 21.15 y 23.25:

XANADU

S.r. Con Olivia Newton-John y Gene Kelly. A las 14.50, 16.45, 18.50, 21.15 y 23: Notic. Sáb. trasn. 1.15.

★ **LUXOR. Lavalle 669. 392-3893.** A las 13, 15.10, 17.45, 20.20 y 22.55:

GENTE COMO UNO

P.m.18. Con Robert Redford. A las 17.30, 20 y 22.35: Notic. Sáb. trasn. 1.30.

★ **METROPOLITAN 2. Corrientes 1343. 40-1064.** A las 13.20, 15.45, 18.10, 20.55, 23 y sáb. trasn. 1.30:

LAS SEÑORITAS DE WILKO

P.m.14. A las 15.30, 17.55, 20.20 y 22.45: Notic.

★ **MONUMENTAL. Lavalle 780. 393-8865.** A las 13, 15.25, 17.50, 20.20 y 22.50:

EL TORO SALVAJE

P.m.18.De Martin Scorsese, con Robert de Niro. A las 15.15, 17.40, 20.10 y 22.40: Notic. Sáb. trasn. 1.15.

★ **MULTICINE. Corrientes 753. 393-6478.** SALA 1: P.m.18: "El amante audaz"; "Pasión indiscreta". SALA 3: P.m.18 "Carne"; "Una mariposa en la noche". SALA 4: P.m.18 "Tres horas de amor"; "Betsy". SALA 5: P.m.18 "Hijas de la violencia"; "La piel de satanás". Sáb. trasn.

★ **NORMANDIE. Lavalle 861. 392-1000.** A las 13, 15, 17, 19, 21 y 23.10:

LAS VACACIONES DEL AMOR

S.r. A las 14.40, 16.40, 18.40, 20.40 y 22.45: Notic. Sáb. trasn. 1.15.

★ **OCEAN. Lavalle 739. 392-1515.** A las 13.20, 15.50, 18.15, 20.40 y 23.5:

MAS ALLA DE LA GLORIA

P.m.18 A las 15.20, 17.50, 20.15 y 22.40: Notic. Sáb. trasn. 1.30.

★ **OPERA. Corrientes 860. 35-1335.** A las 14.10, 17, 19.55 y 22.50:

LA BANQUERA

P.m.18. A las 13.40, 16.30, 19.25 y 22.20: Notic. Sáb. trasn. 1.15.

★ **PARIS. Lavalle 769. 392-2016.** Cont. 13.15, 15.15, 17.15, 19.20, 21.20 y 23.25: "EL JUEGO DE LA MUERTE". P.m.18. A las 13, 15, 17, 19, 21 y 23.5: Notic.

★ **PLAZA. Corrientes 939. 392-7577.** A las 13.20, 15.40, 18.5, 20.35 y 23.5:

BOB Y CAROL Y TED Y ALICE

P.m.18. A las 15.20, 17.45, 20.10 y 22.40: Notic. Sáb. trasn.

★ **PREMIER. Corrientes 1565. 46-2113.** A las 14.35, 16.40, 18.50, 21 y 23.1 :

HACE DEMASIADO TIEMPO QUE TE AMO

P.m.18. Con Jean Carmet. A las 14.15, 16.20, 18.25, 20.35 y 22.45: Notic.

★ **PETIT PREMIER. Corrientes 1565. 46-2113.** A las 15.30, 18, 20.30 y 23:

LA ROSA

P.m.18. Con Bette Midler y Alan Bates.

★ **REAL. Esmeralda 425. 392-3600.** A las 13.30, 15.20, 17.10, 19, 21 y 22.40:

LAS TRAVESURAS DE CEPILLO

S.r. A las 13.20, 15, 16.50, 18.45, 20.40 y 22.30: Notic.

★ **REGINA. Avda. Santa Fe 1235. 41-5709.** Cont. 14.10, 15.40 y 17.10: "ANIVERSARIO DE ORO DEL RATON MICKEY". S.r. refrig.

★ **ROSE MARIE. Corrientes 780. 45-6448.** Cont. desde las 8: "HOMBRIA VIOLADA"; "YA SOY MUJER"; "AMOR EN LA HIERBA". P.m.18. Sáb. trasn.

★ **SALA UNO. B. Sur Mer 549. 88-9420.** Cont. A las 15, 18.30 y 21.50:

SIBERIADA

A las 18.15 y 21.35: Notic. P.m.18.

★ **SANTA FE 1. Santa Fe 1947. 44-8980.** A las 13, 15.30, 18, 20.30 y 23:

GENTE COMO UNO

P.m.18. Dir.: Robert Redford. A las 20.15 y 22.45: Notic. Sáb. trasn. 1.15.

★ **SANTA FE 2. Santa Fe 1947. 44-8980.** A las 13, 15.25, 17.55, 20.25 y 22.55:

EL TORO SALVAJE

P.m.18. Con Robertd De Niro. Sáb. trasn. 1.25.

★ **SARMIENTO. Lavalle 852. 392-3338.** A las 13, 15, 17, 19, 21 y 23.10:

LA AVENTURA

ES LA AVENTURA

S.r. A las 14.40, 16.40, 18.40, 20.40 y 22.45: Notic. Sáb. trasn. 1.15.

★ **SELECT LAVALLE. Lavalle 921. 35-0235.** Cont. 15.10, 19.5 y 23: "AHORA MI NOMBRE ES NADIE"; 13.35, 17.30 y 21.25: "SUPERAGENTE 86 VS. LA BOMBA QUE DESNUDA". S.r.

★ **STUDIO. Santa Fe 2541. 821-5845.** Cont. 14, 16.15, 18.30, 20.45 y 23: "PERMISO DE AMOR HASTA MEDIANOCHE"; 16, 18.15, 20.30 y 22.45: Notic. P.m.18. Sáb. trasn. 1: "Un fantasma en el Paraíso".

★ **SUIPACHA. Suipacha 442. 392-1195.** Cont. 13.20, 15.50, 18.25, 21, 23.10 y sáb. trasn. 1.20:

CAPITULO DOS

P.m.18. A las 13, 15.25, 18, 20.35 y 22.50: Notic.

ALMAGRO

★ **BIOGRAFO UNO. Corrientes 4636.** Cont. 15.15, 19.5 y 23: Recuerdos; 15, 18.50 y 22.50 Notic.

16.50 y 20.45: El gran asalto al tren. P.m. 18.

★ **PALACIO DEL CINE. Rivadavia 3636. 812-4818.** Cont. 14.30, 18.35 y 22.40: Hace demasiado tiempo que te amo; 16.15 y 20.20: Cabaret..; 14.15, 18.25 y 22.30: Notic. P.m.18.

★ **ROCA. Rivadavia 3753. 812-1317.** Cont. 16.15, 19.35 y 22.55: Apocalypse 2; 14.30, 17.55 y 21.15: La maestra de gimnasia privada; 15.55, 19.20 y 22.40: Notic. P.m.18.

BELGRANO

★ **BELGRANO. Cabildo 2356. 784-5691.** Cont. 14.10, 16.20, 18.35, 20.50 y 23.5: Bob y Caroly Ted y Alice; 15.55, 18.10, 20.25 y 22.40: Notic. P.m.18. Sáb. trasnoche.

★ **CABILDO. Av. Cabildo 2347. 784-3852.** Cont. 15, 17, 19.10, 21.10, 23.10 y sáb. trasn. 1.20: Recuerdos; 14.30, 16.40, 18.40, 20.50 y 22.50: Notic. P.m.18.

★ **FANTASY. Cabildo 685. 771-0686.** Cont. 13.50, 15.30, 17.10 y 18.50: Notic. y "Luminarias del dibujo animado"; 20.40, 22.50 y sáb. trasn. 1: All that jazz. P.m.18.

★ **G. PAZ. Cabildo 2702. 781-1412.** Cont. 14.20, 16.25, 18.30, 20.45, 23 y sáb. trasn. 1: La aventura es la aventura; 15.55, 18, 20.15 y 22.30: Notic. S.r.

★ **G. SAVOY. Cabildo 2839. 781-6500.** Cont. 14.40, 16.45, 18.50, 20.55 y 23: Apocalypse 2; Notic. P.m.18. Sáb. trasn. 1.

★ **LIDO. Av. Cabildo 3241.** Cont., desde las 14.30: Xanadú; Fiebre del sábado por la noche. S.r.

★ **MIGNON. Juramento 2433, 784-3899.** Cont. 14.55, 17.30, 20.5 y 22.45: Brubaker; 14.30, 17.10, 19.45 y 22.20: Notic. P.m.18. Sáb. trasn.

BOEDO

★ **CUYO. Boedo 858. 97-6975.** Cont. 14.20, 18.45 y 22.50: Brubaker; 17 y 21: Las angustias del doctor Mel Brooks. P.m.18. Sáb.trasn.

★ **GRAN SAN JUAN. San Juan 3246. 97-4293.** Cont. La mujer de vacaciones; La violación; Super Decamerón. P.m.18.

★ **LOS ANDES. Boedo 777. 97-4233.** Cont. 15.50, 19.20 y 22.50: Las vacaciones del amor; 14.15, 17.30 y 21: Días de ilusión. S.r.

★ **N. PALACE. San Juan 2461, 941-1723.** Cont. 14.50, 18.45 y 22.40: ¿Y... dónde está el piloto?; 16.35 y 20.30: Ahora mi nombre es nadie. S.r. Sáb. trasn. 1.

★ **N. SELECT. Av. San Juan 2540. 941-5908.** Cont. 14.50, 18.35 y 22.30: El diabólico Dr. Fu-Manchú; 16.45 y 20.30: Un superpolicía (Smith) en Africa. S.r.

COLEGIALES

★ **ARGOS. F. Lacroze 3455. 854-0673.** Cont. 16.10, 19.30 y 22.50: Apocalypse 2; 14.30, 17.50 y 21.15: La maestra de gimnasia privada; 15.55, 19.15 y 22.35: Notic. P.m.18.

★ **ATALAYA. Córdoba 4633. 772-0700.** Cont. 16.10, 19.20 y 22.45: El juego de la muerte; 14.30, 17.45 y 21: El oro del diablo. P.m.18.

★ **RIALTO. Córdoba 4287. 86-8764.** Cont. 13.50, 18.30 y 23: La inhibición del dr. Gaudenzi; 15.20 y 20: Los días calientes; 16.45 y 21.25: De profesión bígamo. P.m. 18. Sáb. trasn.: 0.45.

FLORES

★ **AUDITORIO SAN ROBERTO. Bolivia 667. 612-0084.** Sáb. dgos. y feriados: Cont. de 16 a 22.30: La guerra de los niños; Los superagentes y el tesoro maldito. Refrig.

★ **CONTINENTAL. Carabobo 945. 631-2218.** Cont. Mimí un amor prohibido; El socio del silencio. P.m.18.

★ **FENIX. Rivadavia 7802. 612-8858.** Cont. 14.30 y 17.35: Un gemido en la oscuridad; 16.10: La maestra de gimnasia privada; 16: Notic. P.m.18. Noche a las 20: "Capitulo segundo" con Soledad Silveyra y Miguel Angel Solá.

★ **FLORES. Rivadavia 6661. 631-3701.** Cont. 14.35, 18.50 y 23.10: hace demasiado tiempo que te amo; 16.20 y 20.40: Cabaret; 14.15, 18.30 y 20.40: Notic. P.m.18. Sáb. trasn. 1.20.

★ **GRAN RIVADAVIA. Rivadavia 8636. 69-1356.** Cont. desde las 14.30: Kramer vs. Kramer: Justicia para todos. P.m.18. Sáb. trasn.

★ **MORENO. Av. Rivadavia 5050. 90-4303.** Cont. 15.5, 19 y 23: Más allá de la gloria; 17.10 y 21.5: Cama salvaje; 14.50, 18.45 y 22.45: Notic. P.m.18.

★ **PUEYRREDON. Av. Rivadavia 6871. 612-0389.** Cont. 14.30, 16.35, 18.40, 20.50, 23 y sáb trasn. 1: Apocalipse 2; 16.15, 18.20, 20.30 y 22.40: Notic. P.m.18.

★ **R. INDARTE. Rivera Indarte 44. 612-5500.** Cont. 14.30, 17.5, 19.50 y 22.35: Brubaker; 14.10, 16.45, 19.30 y 22.25: Notic. P.m.18. Sáb. trasn. 1.20.

★ **SAN JOSE. Rivad. 7350. 611-5989.** Cont. desde las 13.45: Las vacaciones de la mor; El profesor patagónico. S.r.

★ **SAN MARTIN. Av. Rivadavia 7060. 612-5416.** Cont. desde las 13.30: La venganza del boxeador chino; Amores de vampiro. P.m.18. Sáb. trasn.

LINIERS

★ **GRAN LINIERS. Avda. Gral. Paz 44.** Cont. 15.50, 19.20 y 22.55: Y... ¿dónde está el piloto?; 14, 17.20 y 21: Rescate suicida. S.r.

★ **GRAN ODEON. Monliel 160. 641-7673.** Cont. 14.45, 18.40 y 22.40: El diabólico Dr. Fu-Manchú; 16.40 y 20.40: Abba, el gran show. S.r.

★ **MARTIN FIERRO. Avda. Gral. Paz 47.** Cont. 13.50, 17, 20 y 23: Violación; 15.20, 18.30 y 21.20: Sueños de seductor. P.m.18.

MATADEROS

★ **ALBERDI. Juan B. Alberdi 6169. 68-0496.** Cont. 14.35, 18.30 y 22.30: Más allá de la gloria; 16.30 y 20.30: Préstame tu mujer. P.m.18.

★ **EL PLATA. J. B. Alberdi 5751. 68-1118.** Cont. 14, 18.20 y 22.30: Brubaker; 16.15 y 20.35: Asesinato por decreto. P.m.18.

★ **GRAN BUENOS AIRES. Av. del Trabajo 5427. 68-2525.** Cont. desde las 14.30: La vacaciones del amor; Días de ilusión. S.r.

★ **GRAN LUGANO. Murguiondo 4062. 601-3457.** Cont desde las 14.30: El juego de la muerte; El hombre de Hong-Kong. P.m.18.

★ **JORGE NEWBERY. Ex Lugano 1 y 2. 601-3457.** Cont. desde las 14.30: Las vacaciones del amor; Días de ilusión. S.r.

ONCE

★ **MAJESTIC. Pueyrredón 230. 87-9636.** Cont. 15.50, 19.35 y 23.20: La laguna azul; 13.45, 17.30 y 21.15: Castillos de hielo; P.m.14. Sáb. trasn. Juego de la muerte.

★ **LORIA. Rivadavia 3058. 87-1436.** Cont. 14.5, 17.40 y 21.15: Sólo para adultos; Préstame tu mujer. P.m.18.

PALERMO

★ **G. NORTE. Santa Fe 3730. 72-8468.** Cont. 14.5, 16.50, 18.50, 20.50 y 23: La aventura es la aventura. Notic. S.r.

★ **N. ROSEDAL. Serrano 2454. 774-3101.** Cont. 14, 18.20 y 22.40: Brubaker; 16.15 y 20.40: La chica de oro. P.m.18.

SUR

★ **DANTE. Alte. Brown 1243. 21-6484.** Cont desde las 14.30: El nacimiento de Los Beatles; Kiss contra los fantasmas. P.m.14.

★ **RIVAS. La Rioja 2054. 91-1841.** Cont. desde las 14.30: Las vacaciones del amor; Días de ilusión. S.r.

VILLA DEVOTO

★ **ACONCAGUA. Av. Gral. Mosconi 3260. 571-5208.** Cont. desde las 14.30: Y... ¿dónde está el piloto?; Lo llamaban el demoledor.

★ **EUROCINE. Nueva York 3336. 50-1443.** Cont. 16.15, 19.30 y 22.55: El diabólico Dr. Fu-Manchú; 14.30, 17.55 y 21.10: Locura en el Oeste. S.r.

★ **PARQUE. Cuenca 3250. 50-4448.** Cont. desde las 14.30: Xanadú; Fiebre de sábado por la noche. S.r.

VILLA URQUIZA

★ **25 DE MAYO. Triunvirato 4438. 51-1859.** Cont. 14, 18.20 y 22.40: Brubaker; 16.15 y 20.35: Los primeros golpes de Butch Cassidy. P.m.18.

★ **GRAN URQUIZA. Bauness 2506. 51-2135.** Cont. 16, 19.20 y 22.40: Mimí, un amor prohibido; 14.20, 17.40 y 21: El sol desnudo. P.m.18. Sáb. trasn.

GRAN BUENOS AIRES

★ **AVELLANEDA. Colonial.** La nave del terror; Los seductores; La profesora ya al colegio. P.m.18.

—**Gral. Roca.** El shalotín de la mano mortal; Contacto en China; El gato de las 9 colas.

—**Maipú.** La laguna azul; Castillos de hielo. P.m.14.

—**Mitre.** Bruce Lee policía internacional; 36 horas al infierno. P.m.14.

—**San Martín.** Brubaker; La chica de oro. P.m.18.

★ **BELLA VISTA. Gran Pacífico.** Hace demasiado tiempo que te amo; Cabaret. P.m.18.

★ **BOULOGNE. Gral. Belgrano.** 10: la mujer perfecta; Operación Dragón. P.m.18.

—**Boulogne.** Ovnis en el Triángulo de las Bermudas; Al tronar de las motos II. S.r.

★ **JOSE C. PAZ. Paz.** La mujer de vacaciones; El apagón de Nueva York. P.m.18.

★ **LOMAS DE ZAMORA. Avenida.** El diabólico Dr. Fu-Manchú; Más allá del Poseidón. S.r.

—**Coliseo.** La laguna azul; Busco mi destino. P.m.14.

—**Español.** Y... ¿dónde está el piloto?; Fiebre de sábado por la noche. S.r.

—**Gran Lomas.** Más allá de la gloria; Desde el jardín. P.m.18.

★ **QUILMES. Cervantes.** Más allá de la gloria; Desde el jardín. P.m.18.

—**Moderno.** Operación Dragón; 10: la mujer perfecta. P.m.18.

★ **RAMOS MEJIA. Gran Belgrano.** Muerte en el valle de los faraones; Desde el jardín. P.m.18.

★ **SAN MARTIN. Ateneo. Fama.** Juego sucio. P.m.18.

—**Gran Plaza.** Más allá de la gloria; Desde el jard

AUTODROMO EN DOS RUEDAS

Jean Balde y Angel Nieto Ganaron las dos Primeras Pruebas

Con un marco imponente de público, el francés Jean Francois Balde, en la categoría de 250 cm3 con su moto Kawasaki y el español Angel Nieto en la de 125 cm3, con Minarelli, se adjudicaron las primeras pruebas en el Campeonato Mundial de Motociclismo que se está disputando en el Autódromo Municipal de la Ciudad de Buenos Aires. La esperanza argentina, Hugo Vignetti, abandonó en la primera vuelta de su categoría. Decoroso papel cumplió el otro argentino, Guillermo Pérez.

Nuestro país, después de 18 años, volvió a ser sede de una competencia por el Campeonato Mundial de Motociclismo. El Autódromo Municipal de la Ciudad de Buenos Aires, en su circuito N° 6, que tiene una extensión de 4.208 metros, es el escenario donde se están desarrollando las pruebas. En la víspera, el rugido de las motos en las distintas categorías, atronaron el espacio y fueron marcando los tiempos, en la segunda jornada clasificatoria, que determinaron las grillas de partidas.

En la clase mayor de 350 cm3, el sudafricano Jon Ekerold (Soto) con un tiempo de 1m54s87/100 fue el más veloz.

● PRIMERA PRUEBA (250 CM3)

Exactamente a las 11.30 se largó la competencia inaugural en la clase intermedia. El venezolano Carlos Lavado, al mando de una Yamaha, de acuerdo a la posición de privilegio que tenía, largó en la punta y sacó algunos metros de ventaja sobre el francés, **Jean Francois Balde.** La prueba que se disputó sobre 27 giros en el circuito N° 6 del Autódromo, tuvo como líder absoluto durante la mitad de la prueba al representante de Venezuela, Carlos Lavado, pero fallas en su máquina, lo hicieron desertar. Aprovechando esta circunstancia, el francés Balde, con su máquina Kawasaki N° 3, pasó a comandar la competencia, seguido por el austriaco Graeme Geddes, con Yamaha. Sin mayores variantes, el francés Balde cruzó la raya de sentencia y se adjudicó la primera prueba del Campeonato Mundial de Motociclismo. La clasificación fue la siguiente: 1°) Jean Balde (Francia) con Kawasaki; 2°) Graeme Geddes (Austria) con Yamaha; 3°) Patrick Fernández (Francia) con Yamaha.

● SEGUNDA PRUEBA (125 cm3)

En segundo término se disputó la prueba de la categoría menor, sobre 25 vueltas al circuito N° 6. El español Angel Nieto superó a sus rivales en la largada y lideró la prueba. En mitad de la competencia, el italiano Loris Regiani le entabló lucha, seguido de su compatriota, Pier Paolo Bianchi, mientras que el argentino Hubo Vignetti, ya de salida tuvo problemas en su máquina y antes de finalizar la primera vuelta tuvo que abandonar. El otro representante nacional, Guillermo Pérez, se ubicó en el sexto lugar. El español Angel Nieto con su moto Minarelli cruzó la sentencia en gran demostración de manejo, superando a sus rivales con relativa facilidad.

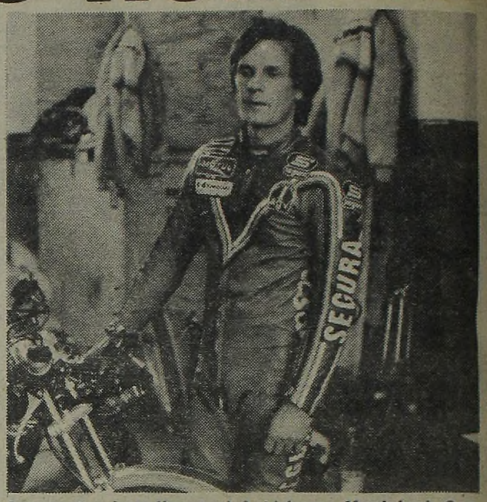

Las motos invadieron el Autódromo Municipal. Con ellas esta figura, Jean Balde, un verdadero crack.

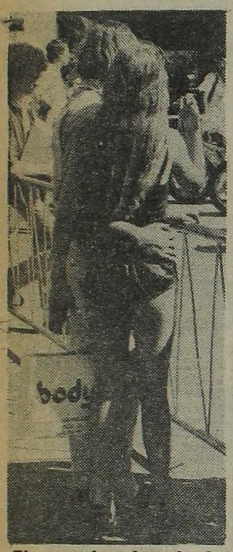

El venezolano Lavado al mando de su Yamaha de 250 cm3 observa a sus perseguidores. Las "máquinas" estuvieron y también fuera de pista. Hubo chicas a granel.

AVENTIN LOS "PISO"

SAN MIGUEL DEL MONTE, 22 (De nuestro corresponsal).— **El piloto Antonio Aventín se adjudicó la competencia de Turismo Carretera, denominada "Cuarta Vuelta de la Ciudad de San Miguel del Monte", que se disputó hoy en el circuito local. La primera serie la ganó Juan Alberto Occhionero y la segunda Juan Carlos Vázquez, pero en la final ambos corredores tuvieron que desertar. La prueba la organizó la Asociación de COrredores de Turismo Carretera, el Automoto Club Monte y el Grupo TC de Dolores. Altas autoridades militares, especialmente invitadas, estuvieron presentes, en un marco de mucho público que colmó el circuito "Santiago Petracchi".**

Sobre un trazado de 11.350 metros y que está conformado por la Ruta Nacional N° 3, la Provincial N° 41 y el acceso a la ciudad de San Miguel del Monte se disputó la primera batería.

El campeón Francisco Espinosa, picó en punta, seguido por Antonio Aventín y Juan Alberto Occhionero. Los tres pilotos se alternaron como líderes en las vueltas, pero a partir del cuarto giro, el volante de Necochea, Juan Alberto Occhionero, se adueñó del comando del pelotón y se adjudicó esta primera batería, superando por apenas cinco segundos a Orlando Rodríguez que apuró sobre el final al igual que Osvaldo Villaverde. El ganador empleó un tiempo de 18m15s05/10 con un promedio de 186,590

● SEGUNDA SERIE

Después de un intervalo de algunos minutos, se disputó la segunda batería sobre el mismo trazado del circuito "Santiago Petracchi". El piloto de Olavarría, Juan Carlos Vazquez, en forma vertiginosa, se adueñó de la punta, seguido por Oscar Aventín y Roberto Mouras. La máquina de Vázquez, muy veloz, fue superando a Oscar Aventín, quien intentó acercarse pero no pudo. Vázquez continuó punteando la competencia y cruzó la meta superando a Aventín por 5s8 10. El ganador anduvo más rápido que Occhionero en la primera batería

La prueba final sobre 18 vueltas tuvo un trámite emocionante. En los primeros giros, Occhionero, Vázquez, Espinosa y los hermanos Aventín fueron los principales animadores de la competencia. En las últimas vueltas, Antonio Aventín, se cortó solo y aventajó a Fernando Herraiz y a Héctor Ríos, que se clasificaron detrás del ganador.

Boca no Para de Comprar: Ahora Traería a Cáceres

MONTEVIDEO, 22 (UPI).— **Domingo Cáceres,** joven zaguero derecho de Peñarol, de solo 20 años, considerado una de las esperanzas del fútbol uruguayo en su puesto, será transferido al Club Boca Juniors de Buenos Aires, según anunció hoy un vocero allegado a la institución uruguaya.

La negociación tiene una base de 450.000 dólares, los que serían abonados 100.000 al contado y el resto en documentos.

Por otra parte, de acuerdo con la misma fuente, podrían concretarse dos encuentros amistosos entre las dos instituciones, cuyas recaudaciones aumentarían la tasación del pase.

● OTRO URUGUAYO

De esta manera, la institución comandada por Martín Benito Noel se haría de un nuevo valor, el segundo uruguayo que ingresaría a sus filas, ya que Boca tiene al mediocampista Ariel Krasousky, recientemente adquirido al Wanderers, de Montevideo.

AJEDREZ: SIETE PUNTEROS EN EL 1er TORNEO DEL GRAND PRIX

Jorge Szmetan, Jorge Rubinetti, Zenón Franco, Luis Bronstein, Carlos Contin, Daniel Schuster y Claudio Federovsky encabezan con cuatro puntos el primer torneo del gran prix "Banco de la Ciudad de Buenos Aires", tras jugarse anoche la cuarta rueda.

Todo parece indicar que el certámen está tomando senderos interesantes porque aún no se enfrentaron los más fuertes entre sí, lo que quedaría reservado para las próximas ruedas. Solo el match entre Szmetan y Bronstein tendrá lugar en la próxima jornada.

Szmetan, jugando con piezas blancas, superó al ex campeón argentino juvenil Carlos Abad con un ataque sobre el flanco rey de una defensa siciliana (ataque Keres) y obtuvo mayor espacio, posibilidad que aprovechó para agrupar sus piezas contra el monarca negro.

En tanto Zenón Franco, utilizando otra defensa siciliana quebró la resistencia de Silvio Pla, quien una vez lo superó espectacularmente, con una buena labor.

Jorge Rubinetti ganó por tiempo al joven Carlos Schwanek, aunque el desarrollo de la partida favorecía al primero cuando el reloj sentenció a Schwanek.

● RESULTADOS PRINCIPALES

Szmetan 1 v. Adad 0, siciliana en 38 jugadas; Schwanek 0 v. Rubinetti 1, india de dama en 33, por tiempo; Pla 0 v. Franco 1, siciliana en 30; Cranbourne ½ v. De la Vega ½, siciliana en 18; Bronstein 1 v. Reinhardt 0, siciliana en 25; Alaluf ½ v. Paglilla ½, Ruy López en 45; Bielick ½ v. Sarkany ½, ataque indio de rey en 43; Contini 1 v. Marcussi 0, inglesa en 31; Schuster 1 v. Mayo 0, india de rey en 52; Federovsky 1 v. Benko 0, defensa de los dos caballos en 36; Pie ½ v. Emma ½, Ruy López en 41; Ricardi 0 v. Debarnot 1, catalana en 27; Díaz 0 v. R. García 1, india de rey en 52; Giardelli 1 v. Pina 0, inglesa en 49.

Mañana, a partir de las 20 se jugará la quinta rueda con los siguientes tableros: Bronstein v. Szmetan, Rubinetti v. Schuster, Franco v. Conti y Debarnoy v. Federovsky.

MONZON Y SU OSCURO FIN DE SEMANA

SANTA FE, 22 (De nuestro corresponsal).— Es indudable que la situación actual del ex campeón del mundo Carlos Monzón, no es nada alentadora. El afamado pugilista sigue detenido en la Seccional 1ª de esta ciudad y debido a que sábado y domingo no se registra ningún movimiento judicial, el santafecino deberá esperar a mañana para ver si se llega a alguna definición satisfactoria para él.

Hoy precisamente, se cumplen 8 días desde que Carlos Monzón fue encarcelado por las autoridades, las cuales hallaron en su poder un arma de guerra, para ser más exactos, un Winchester 44

Muchos pensaron que la llegada a Santa Fe de José "Cacho" Steimberg, amigo y socio de Monzón, iba a solucionar las cosas, pero no ocurrió así, ya que la presencia del popular empresario solo llevó palabras de aliento para el ex púgil y nada más que eso. Steimberg arribó a la capital de esta provincia proveniente de Miami, donde se encontraba realizando algunos negocios, pero no trajo certificado alguno que indicara que el arma que tenía en su poder Monzón había sido obsequiada al púgil.

De tal manera, no han llegado aún elementos de significación para el juez Néstor Rolbon, el cual tiene a su cargo la causa. Cabe destacar, que la misma no es excarcelable, ya que de cualquier forma, Monzón está imputado como contrabandista de un arma de guerra, debido a que cuando introdujo el arma en el país no la declaró.

Recordemos que el nuevo abogado defensor de Monzón es el penalista Jorge Vázquez Rossi, pero también vale recordar, que en la situación del acusado pesan además 5 ó 6 causas que aún se hallan pendientes. En los próximos días podría haber grandes novedades con respecto al futuro del ex campeón del mundo.

TIEMPO

MAXIMA a las 12 horas:

22°6

MINIMA: 14° a las 3.20 hs. Humedad: 54% Presión: 758.3. Visibilidad: 12 Km. **Pronóstico:** Bueno, nublándose parcialmente con leve ascenso de la temperatura.